

**PREZYDENT
MIASTA BYDGOSZCZY**

WAB.II.6743.929.2016.MCh
nr rejestru 16192

Bydgoszcz, 2017.02.13

654488

| | |
|---------------------------|------------|
| URZĄD MIASTA BYDGOSZCZY | |
| Wydział Inwestycji Miasta | |
| Wpł. data | 14.02.2017 |
| nr wpływu | |
| tłuszczony podpis | |

K.R. J. Z. F. G. ude
14.02.2017.
L. Pietruski
15.02.2017

Miasto Bydgoszcz
reprezentowane przez pełnomocnika
Prezydenta Miasta Bydgoszczy:
Panią Joannę Żmich-Fórmaniak
Wydział Inwestycji Miasta
w Urzędzie Miasta Bydgoszczy

Dotyczy: zgłoszenia z dnia 15.12.2016r. zamiaru przystąpienia do robót budowlanych polegających na budowie skweru „Siła Ciszy Mariampola”, w tym montażu urządzeń siłowni zewnętrznej, stolów do gry w: szachy i chińczyka, karty, piłkarzyki, ławek, stojaków na rowery, ogrodzenia panelowego, budowie altany oraz utwardzenia powierzchni terenu kostką betonową w ramach zadania Miasta pn. „Zagospodarowanie terenu skweru pn. „Siła Ciszy Mariampola” na os. Tarzańskie (Program BBO)” na terenie działek nr ew. 4 obr. 405 oraz nr ew. 9 obr. 404

Niniejszym informuje się, że zgodnie z art. 29 ust. 1 pkt. 22, art. 30 ust. 1 pkt. 4, art. 80 ust. 1 pkt 1 oraz art. 82 ust. 2 ustawy z dnia 7 lipca 1994 r. Prawo budowlane (jednolity tekst Dz. U z 2016 r. poz. 290 z późn. zm.) zgłoszenie budowy jw. zostało przyjęte i nie wnosi się zastrzeżeń do wnioskowanego zamierzenia.

Ponadto wskazuje się, iż w przypadku nierozpoczęcia wykonywania robót budowlanych przed upływem 3 lat od określonego w zgłoszeniu terminu ich rozpoczęcia, rozpoczęcie tych robót może nastąpić po dokonaniu ponownego zgłoszenia (art. 30 ust. 5b ustawy z dnia 7 lipca 1994r. Prawo budowlane).

Zamierzenie budowlane wymaga zachowania następujących warunków:

- roboty budowlane winne być prowadzone pod nadzorem osoby uprawnionej, zgodnie z obowiązującymi przepisami i w sposób gwarantujący zachowanie bezpieczeństwa ludzi i mienia;
- wykonywane prace należy prowadzić w sposób zapewniający poszanowanie uzasadnionych interesów osób trzecich.

z up. PREZYDENTA MIASTA

Danuta Jelinska
Zastępca Dyrektora

Wydziału Administracji Budowlanej

OTRZYMUJA:

1. adresat
2. a/a MCh

DO WIADOMOŚCI:

1. PINB w/m

PREZYDENT MIASTA BYDGOSZCZY

WAB.II.6740.126.2017.CW
Nr rejestru 1623

DECYZJA NR 155 / 2017

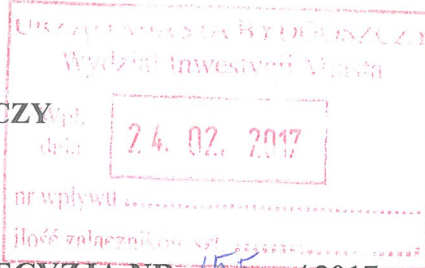

K.R. J. Z. F. Bunde
28.02.2017
L. Pickett
28.02.2017
Bydgoszcz, 2017.02.23

Na podstawie art. 28, art. 33 ust. 1, art. 34 ust. 4, ust., art. 36, art.80 ust. 1 pkt 1, art. 81 ust. 1 pkt 2 oraz art. 82 ust. 2 ustawy z dnia 7 lipca 1994 r.- Prawo budowlane (Dz. U. z 2016r. poz. 290 j.t. ze zm.), art. 104 i art. 107 ustawy z dnia 14 czerwca 1960r. - Kodeks postępowania administracyjnego (Dz. U z 2016r. poz.23 j.t. ze zm.) oraz art. 92 ust. 1 pkt 2 ustawy z dnia 5 czerwca 1998r. o samorządzie powiatowym (Dz. U. z 2016r., poz. 814, j.t. ze zm.),
po rozpatrzeniu wniosku z dnia 6.02.2017r.,

zatwierdzam projekt budowlany²⁾ i udzielam pozwolenia na budowę¹⁾

dla:

Miasto Bydgoszcz z siedzibą przy ul. Jezuickiej 1 w Bydgoszczy

obejmujące :

budowę oświetlenia skweru, zlokalizowanego przy ul. Tatrzańskiej w Bydgoszczy (na dz. nr ew. 7/1, 7/3, 8/1 i 9 w obrębie 404 oraz dz. nr ew. 4 w obrębie 405) w ramach zadania Miasta pn. „Siła ciszy Mariampola” na osiedlu Tatrzańskim (Program BBO)

wg projektu opracowanego przez:

projektant: mgr inż. Zenon Łupkowski,, upr. bud. nr GP-KZ-7342/161/94
w specjalności instalacyjno- inżynieryjnej, w zakresie sieci i instalacji elektrycznych
członek Polskiej Izby Inżynierów Budownictwa nr ew. KUP/IE/1456/01

sprawdzający: inż. Barbara Palicka, upr. bud. nr 7210/12/76
w specjalności: instalacje elektryczne,
członek Polskiej Izby Inżynierów Budownictwa nr ew. KUP/IE/1868/01

z zachowaniem następujących warunków:

1. Szczególne warunki zabezpieczenia terenu budowy i prowadzenia robót budowlanych:
 - budowa winna być prowadzona zgodnie z obowiązującymi przepisami i w sposób gwarantujący zachowanie bezpieczeństwa ludzi i mienia ,bez naruszenia interesów osób trzecich,
 - uwzględnić uwagi czynników opiniujących i uzgadniających,
 - budowę prowadzić pod nadzorem osoby uprawnionej,
 - obowiązuje wytyczenie obiektu przez uprawnionego geodetę,
 - dokonać powykonawczej inwentaryzacji geodezyjnej,
 - projektowane przyłącze ZK realizowane będzie na podstawie oddzielnego opracowania;

wynikających z art.36 ust.1 pkt 1, art. 41 ust. 2 pkt.1, art. 42 ust. 2 i 3, oraz art. 57 ust. 1 pkt 5 ustawy z dnia 7 lipca 1994r. – Prawo budowlane³⁾

UZASADNIENIE

Postępowanie w przedmiotowej sprawie prowadzone było na wniosek inwestora z dnia 6.02.2017r. Realizacja robót budowlanych dotyczących przedmiotowej inwestycji zgodnie z art. 28 ust.1 ustawy z dnia 7 lipca 1994r. - Prawo budowlane, wymaga uzyskania pozwolenia na budowę. W wyniku analizy dokumentacji projektowej, na podstawie art. 3 pkt 20 oraz art. 28 ust. 2 ustawy j.w. ustalono, że stroną postępowania administracyjnego jest inwestor jako jedyny właściciel nieruchomości przy ul. Tatrzańskiej w Bydgoszczy. Obszar oddziaływania obiektu o którym mowa w art. 28 ust 2 ustawy – Prawo budowlane, obejmuje wyłącznie nieruchomość objętą inwestycją położoną na działkach o nr ew. 7/1, 7/3, 8/1 i 9 w obrębie 404 oraz dz. nr ew. 4 w obrębie 405.

Zgodnie z art. 61 § 1 i § 4 ustawy z dnia 14 czerwca 1960r. Kodeks postępowania administracyjnego, strona postępowania została skutecznie powiadomiona o wszczęciu postępowania, nie skorzystała z prawa do zapoznania się z aktami sprawy i nie złożyła w tut. organie, w terminie 7 dni od dnia otrzymania zawiadomienia, uwag i zastrzeżeń do przedmiotowej sprawy.

Przedłożony projekt budowlany został wykonany i sprawdzony przez osoby posiadające odpowiednie uprawnienia budowlane, należące do właściwej izby samorządu zawodowego, które złożyły oświadczenia o sporządzeniu projektu budowlanego zgodnie z obowiązującymi przepisami oraz zasadami wiedzy technicznej.

Do wniosku załączono oświadczenie o posiadanym prawie do dysponowania nieruchomością na cele budowlane. W związku z powyższym organ uznał, że nie ma przeszkód do wydania przedmiotowej decyzji.

Od decyzji przysługuje odwołanie do Wojewody Kujawsko -Pomorskiego za pośrednictwem organu wydającego decyzję w terminie 14 dni od dnia doręczenia .

ADNOTACJA DOTYCZĄCA OPŁATY SKARBOWEJ

Opłaty skarbowe za wydanie pozwolenia na budowę oraz za złożenie dokumentu pełnomocnictwa, nie są wymagane zgodnie z ustawą z dnia 16 listopada 2006r. o opłacie skarbowej (Dz.U. z 2016r., poz. 1827, j.t., ze zm.).



z up. PREZYDENTA MIASTA

Donata Jelinska
Zastępca Prezydenta Wydziału
Administracji Budowlanej

Decyzje Prezydenta Miasta Bydgoszczy

z dnia 23.02.2017 nr 155/2017

stała się ostateczna w dniu 11.03.2017

Podpis *Grayner*

15. 05. 2017

Otrzymuje:

1. Miasto Bydgoszcz reprezentowane przez pełnomocnika:
Panią Joannę Żmich Fórmaniak z Wydziału Inwestycji Miasta w UM Bydgoszczy
2. a/a CW

Do wiadomości:

1. Powiatowy Inspektorat Nadzoru Budowlanego dla Miasta Bydgoszczy

Informacja o niniejszej decyzji oraz o możliwości zapoznania się z dokumentacją sprawy, w tym z uzgodnieniem regionalnego dyrektora ochrony środowiska i opinią inspektora sanitarnego, podlega podaniu do publicznej wiadomości zgodnie z art. 95 ust. 3 ustawy z dnia 3 października 2008r. o udostępnianiu informacji o środowisku i jego ochronie, udziale społeczeństwa w ochronie środowiska oraz o ocenach oddziaływania na środowisko (Dz. U. z 2013r. poz. 1235 z późn. zm.).⁴⁾

Informacja o niniejszej decyzji i o możliwościach zapoznania się z jej treścią oraz z dokumentacją sprawy podlega podaniu do publicznej wiadomości zgodnie z art. 72 ust. 6 ustawy z dnia 3 października 2008r. o udostępnianiu informacji o środowisku i jego ochronie, udziale społeczeństwa w ochronie środowiska oraz o ocenach oddziaływania na środowisko (Dz. U. z 2013r. poz. 1235 z późn. zm.).⁵⁾

Pouczenie :

1. Inwestor jest obowiązany zawiadomić o zamierzonym terminie rozpoczęcia robót budowlanych właściwy organ nadzoru budowlanego oraz projektanta sprawującego nadzór nad zgodnością realizacji budowy z projektem, dołączając na piśmie:
 - 1) oświadczenie kierownika budowy (robót) stwierdzające sporządzenie planu bezpieczeństwa i ochrony zdrowia oraz przyjęcie obowiązku kierowania budową (robotami budowlanymi), a także zaświadczenie, o którym mowa w art. 12 ust. 7 ustawy z dnia 7 lipca 1994r.-Prawo budowlane;
 - 2) w przypadku ustanowienia nadzoru inwestorskiego – oświadczenie inspektora nadzoru inwestorskiego stwierdzające przyjęcie obowiązku pełnienia nadzoru inwestorskiego nad danymi robotami budowlanymi, a także zaświadczenie, o którym mowa w art. 12 ust. 7 ustawy z dnia 7 lipca 1994r. – Prawo budowlane;
 - 3) informację zawierającą dane zamieszczone w ogłoszeniu, o którym mowa w art. 42 ust. 2 pkt 2 ustawy z dnia 7 lipca 1994r. – Prawo budowlane (zob. art. 41 ust 4 ustawy z dnia 7 lipca 1994r. - Prawo budowlane), .
2. Do użytkowania obiektu budowlanego, na budowę którego wymagane jest pozwolenie na budowę, można przystąpić po zawiadomieniu właściwego organu nadzoru budowlanego o zakończeniu budowy, jeżeli organ ten, w terminie 14 dni od dnia doręczenia zawiadomienia, nie zgłosi sprzeciwu w drodze decyzji (zob. art. 54 ustawy z dnia 7 lipca 1994r. – Prawo budowlane).
Przed przystąpieniem do użytkowania obiektu budowlanego inwestor jest obowiązany uzyskać decyzję o pozwoleniu na użytkowanie jeżeli na budowę obiektu budowlanego jest wymagane pozwolenie na budowę i jest on zaliczony do kategorii : V, IX-XVI, XVII (z wyjątkiem warsztatów rzemieślniczych , stacji obsługi pojazdów , myjni samochodowych i garaży do pięciu stanowisk łącznie), XVIII (z wyjątkiem obiektów magazynowych: budynki składowe, chłodnie, hangary i wiaty ,a także budynków kolejowych: nastawnie, podstacje trakcyjne, lokomotywownie, wagonownie, strażnice przejazdowe i myjnie taboru kolejowych), XX, XXII (z wyjątkiem placów składowych, postojowych i parkingów), XXIV (z wyjątkiem stawów rybnych), XXVII (z wyjątkiem, jazów, wałów przeciwpowodziowych, opasek i ostróg brzegowych oraz rowów melioracyjnych), XXVIII-XXX (zob. art. 55 ust. 1 pkt 1 ustawy z dnia 7 lipca 1994r. - Prawo budowlane)
3. Inwestor może przystąpić do użytkowania obiektu przed wykonaniem wszystkich robót budowlanych pod warunkiem uzyskania pozwolenia decyzji o pozwoleniu na użytkowanie wydanej (zob. art. 55 ust 1 pkt 3 ustawy z dnia 7 lipca 1994r. –Prawo budowlane). przez właściwy organ nadzoru budowlanego.
4. Inwestor zamiast dokonania zawiadomienia zakończeniu budowy może wystąpić z wnioskiem o wydanie decyzji o pozwoleniu na użytkowanie (zob. art. 55 ust 2 ustawy z dnia 7 lipca 1994r. Prawo budowlane)
5. Przed wydaniem pozwolenia na użytkowanie obiektu właściwy organ nadzoru budowlanego przeprowadzi obowiązkową kontrolę budowy zgodnie z art. 59a ustawy z dnia 7 lipca 1994r. – Prawo budowlane (zob. art. 59 ust 1 ustawy z dnia 7 lipca 1994r.- Prawo budowlane).
Wniosek o udzielenie pozwolenia na użytkowanie stanowi wezwanie właściwego organu do przeprowadzenia obowiązkowej kontroli budowy (zob. art. 577 ust 6 ustawy z dnia 7 lipca 1994r. - Prawo budowlanego).

1) Należy wpisać „budowę” lub „rozbiórkę”

2) Należy wpisać „ budowlany lub „ rozbiórki”

3) Należy wskazać podstawę prawną nałożenia warunków ,np. art. 36 ust 1 pkt 1-4, art. 42 ust.2 i 3 ustawy z dnia 7 lipca 1994r.- Prawo budowlane albo art. 93 ust 2 i 3 ustawy z dnia 3 października 2008r. o udostępnianiu informacji o środowisku i jego ochronie udziale społeczeństwa w ochronie środowiska oraz o ocenach oddziaływania na środowisko (Dz. U. z 2013r., poz 1235 z późn. zm.)

4) Dotyczy decyzji wydanych w toku postępowania ,w ramach którego przeprowadzono ponowna ocenę oddziaływania na środowisko

5) Dotyczy przedsięwzięć mogących znacząco oddziaływać na środowisko



URZĄD MIASTA BYDGOSZCZY
Wydział Gospodarki Komunalnej

ID: 607419

W. B. Tętkowski
03.01.2017 ✓
L. Piethus
03.01.2017
K.R.J. Z. F. Bunde
3.01.2017

Bydgoszcz, dnia 30 grudnia 2016 r.
WGK-III.7012.242.2016.JO

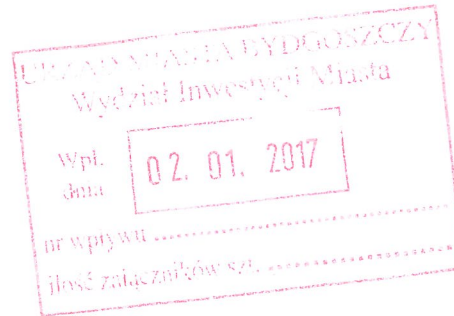

Pani
Lucyna Kojder-Szweda
Dyrektor
Wydziału Inwestycji Miasta
w miejscu

Temat: uzgodnienie projektu nasadzeń drzew i krzewów na terenie nieruchomości położonej przy ul. Tatrzańskiej (dz. nr 4 obr. 405).

W odpowiedzi na Pani pismo w sprawie jw., znak WIM-I.7011.207.2016.LP, z dnia 9 grudnia 2016 r., informuję, że uzgadniam przedłożony projekt nasadzeń drzew i krzewów w zakresie doboru gatunków, zgodnie z opieczętowanym załącznikiem mapowym, stanowiącym integralną część niniejszego uzgodnienia. W odniesieniu do parametrów materiału szkółkarskiego i sposobu realizacji nasadzeń obowiązują wytyczne sadzenia i pielęgnacji drzew i krzewów na terenach zieleni miejskiej dla danych grup roślin (przesyłam w załączeniu).

Podczas prowadzenia prac związanych z nasadzeniem drzew i krzewów należy:

- wyznaczyć nasadzenia drzew w oparciu o plany nasadzeń oraz szczegółowe ustalenia miejsca pod nasadzenia w terenie z inspektorem nadzorującym z WGK,
- wykopane doły przed posadzeniem drzew należy bezwzględnie zgłosić inspektorowi nadzorującemu z WGK celem dokonania przez niego kontroli i odbioru,
- dostosować się do wytycznych sadzenia i pielęgnacji drzew na terenach zieleni miejskiej.

Osobami, z którymi należy się kontaktować, celem omówienia szczegółów w zakresie prac ogrodniczych związanych z nasadzeniami są:

- Pani Joanna Mostowska tel. 52 58-58-873;
e-mail: j.mostowska@um.bydgoszcz.pl,
- Pani Magda Winogrodzka tel. 52 58-59-241;
e-mail: magda.winogrodzka@um.bydgoszcz.pl.

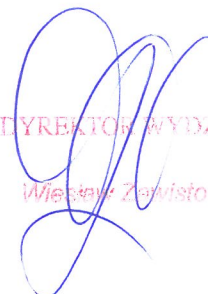
DYREKTOR WYDZIAŁU
Wiesław Zawistowski

Załączniki:

- 1) Wytyczne sadzenia i pielęgnacji krzewów na terenach zieleni miejskiej,
- 2) Wytyczne sadzenia i pielęgnacji drzew na terenach zieleni miejskiej (oddzielnie dla drzew iglastych i liściastych).

Do wiadomości:

WGK Referat Utrzymania Miasta

85- 102 Bydgoszcz, ul. Jezuicka 4a ,
tel.: 52 58 58 394 fax.: 52 58 58 111
email: wgk@um.bydgoszcz.pl., www.bydgoszcz.pl

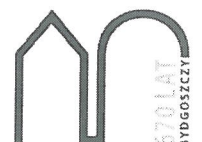

Wytyczne sadzenia i pielęgnacji krzewów na terenach zieleni miejskiej

Zakres czynności związanych z nasadzeniem krzewów:

- a) zakup materiału roślinnego pojemnikowanego, krzewy o wykształconym pokroju, z minimum 3-5 pędami, liściaste co najmniej 40 cm wysokości i 30 cm szerokości (C3), wymagane całkowite przerośnięcie bryły w pojemniku (co najmniej roczne),
- b) przygotować grunt na całej powierzchni przeznaczonej pod rośliny,
- c) wykorytowanie całej powierzchni przeznaczonej na skupiny na głębokość 30 cm,
- d) sposób wykorytowania (głębokość) podlegać będzie kontroli przez inspektora nadzorującego z WGK (Wydział Gospodarki Komunalnej i Ochrony Środowiska),
- e) uzupełnić 15 cm warstwą ziemi ogrodniczej i wymieszać z gruntem rodzimych,
- f) zasilać grunt obornikiem granulowanym zgodnie z instrukcją producenta zastosowanego materiału,
- g) następnie uzupełnić wykopy ziemią ogrodniczą 5 cm poniżej przyległych nawierzchni biologicznej/trawników/ścieżek rowerowych, zagęszczając poszczególne warstwy gruntu wodą; ziemia ogrodnicza winna zawierać co najmniej 15 % gliny,
- h) powierzchnie skupin wyłożyć agrowłókniną,
- i) w przygotowane podłoże, poniżej 5 cm od przyległych nawierzchni biologicznych/trawników/ ścieżek rowerowych należy posadzić rośliny, a następnie uzupełnić warstwą kory do wysokości przyległych nawierzchni (ok. 5 cm grubości),
- j) wykonanie cięć korygujących,
- k) wywóz odpadów,

Wymagana pielęgnacja nasadzonego materiału roślinnego co najmniej trzy lata od momentu posadzenia,

W okresie pielęgnacji, systematyczne podlewanie roślin, nawożenie co najmniej raz w sezonie wegetacyjnym (wiosną) nawozami o przedłużonym działaniu, odchwaszczanie mis wokół drzew co najmniej raz w miesiącu w okresie wegetacji, uzupełnianie palików i wiązań na bieżąco, uzupełnianie kory wiosną każdego roku.

Wytyczne sadzenia i pielęgnacji drzew na terenach zieleni miejskiej.

Zakres czynności związany z posadzeniem drzew iglastych:

- a) zakup materiału roślinnego, 3-4 krotnie szkółkowanego, drzewa formy soliterowej z równomiernie umieszczonych gałęziach bocznych, zdrowe, bez uszkodzeń na korze i pędach, materiał pojemnikowany (wielkość pojemnika min. 10 litrów), wysokość roślin od 1,3 m do 2,0 m (średnio 1,5 m), okółki równomiernie rozmieszczone na pniu od podstawy do jego wierzchołka, przyrost roczny (ostatni) przewodnika nie większy niż 30 cm,
- b) wyznaczenie miejsc sadzenia zgodnie z koncepcją zamawiającego, wg. planu nasadzeń,
- c) wykopanie dołów pod każde drzewo o wymiarach odpowiadających wielkości około 1,0 m³ w kształcie określonym przez zamawiającego,
Uwaga: wykopanie dołów przed posadzeniem drzew należy bezwzględnie zgłosić inspektorowi nadzorującemu celem dokonania przez niego kontroli z Wydziału Gospodarki Komunalnej i Ochrony Środowiska,
- d) wypełnienie wykopanych dołów ziemią żyzną (1,0 m³) o pH właściwym dla danego gatunku sadzonych drzew,
- e) doniesienie roślin i wody, posadzenie (z uzupełnieniem podłoża) i podlanie,
- f) wykonanie miski wokół drzew o średnicy 1 m, z zagłębieniem 5 cm poniżej istniejącego terenu, misa po uzupełnieniu korą powinna pozostawać na poziomie przyległych trawników,
- g) ściółkowanie korą, warstwą gr. 5 cm,
- h) wykonanie cięć korygujących z posmarowaniem ran środkiem grzybobójczym,
- i) zabezpieczenie posadzonych drzewek przed zwierzętami konstrukcją wykonaną w oparciu o załączone zdjęcie z: 6 palików drewnianych o średnicy 6 cm, wbitych w grunt na planie sześciokąta, paliki powinny wystawać nad gruntem ok. 70 cm, pale wzmocnić na dwóch wysokościach poprzecznymi listwami – półwałkami o średnicy 5 cm i długości ok. 60cm, drewno użyte do wykonania konstrukcji powinno być zakonserwowane drewnochronem, konstrukcję otoczyć szczelnie plastikową siatką ogrodniczą w kolorze grafitowym lub zielonym, wysokości ok. 70cm, siatkę przymocować do drewnianej konstrukcji.
- j) wywóz odpadów.

Na terenach zieleni miejskiej obowiązuje pielęgnacja nasadzonego materiału roślinnego w ciągu trzech lat od momentu posadzenia roślin.

W okresie pielęgnacji należy: systematyczne podlewanie roślin (co ok. 2 tygodnie), nawozić co najmniej raz w sezonie wegetacyjnym (wiosną) nawozami o przedłużonym działaniu, odchwaszczać miski wokół drzew co najmniej raz w miesiącu w okresie wegetacji, uzupełniać paliki i wiązania na bieżąco, uzupełniać korę wiosną każdego roku.

Wytyczne sadzenia i pielęgnacji drzew na terenach zieleni miejskiej.

Zakres czynności związany z posadzeniem drzew liściastych:

- a) zakup materiału roślinnego, 3-4 krotnie szkółkowanego, drzewa o pokroju alejowym, z jednym przewodnikiem i równomiernie umieszczonych gałęziach bocznych, zdrowe, bez uszkodzeń na korze i pędach, do nasadzeń w okresie od 15 kwietnia do 15 października pojemnikowane (wielkość pojemnik min. 10 l, przerośnięta bryła korzeniowa ok. 2 lata), w pozostałym okresie w bulbach, o obwodach pni 16-18 cm,
- b) wyznaczenie miejsc sadzenia zgodnie z planem nasadzeń,
- c) usunięcie ewentualnych resztek karpin, itp. w miejscu wyznaczonym pod nasadzenia,
- d) wykopanie dołów pod każde drzewo o wymiarach odpowiadających wielkości około 1,5 m³,
Uwaga: wykopanie dołów przed posadzeniem drzew należy bezwzględnie zgłosić inspektorowi nadzorującemu celem dokonania przez niego kontroli z Wydziału Gospodarki Komunalnej i Ochrony Środowiska,
- e) wypełnienie wykopanych dołów ziemią żyzną (1,5m³) o pH właściwym dla danego gatunku sadzonych drzew,
- f) doniesienie roślin i wody, posadzenie (z uzupełnieniem podłoża) i podlanie,
- g) opalikowanie czterema palikami drewnianymi impregnowanymi – środkami przedłużającymi trwałość drewna ale nie szkodzącymi drzewom i nie przedostającymi się do gruntu (średnica min. 6 cm, umocowanie palików listwami poprzecznymi (o wymiarach min.: szer. 6 cm, grubość 3 cm - półwałki) co najmniej na dwóch wysokościach (dolna listwa podwójna, górna pojedyncza),
- h) wykonanie miski o średnicy minimum 1m², z zagłębieniem 5 cm poniżej istniejącego terenu, misa po uzupełnieniu korą powinna pozostawać na poziomie przyległych trawników i chodników,
- i) ściółkowanie mieloną korą drzew iglastych warstwą gr. 5 cm,
- j) wykonanie cięć korygujących z posmarowaniem ran środkiem grzybobójczym,
- k) wywóz odpadów.

Na terenach zieleni miejskiej obowiązuje pielęgnacja nasadzonego materiału roślinnego w ciągu trzech lat od momentu posadzenia roślin.

W okresie pielęgnacji należy: systematyczne podlewanie roślin (co ok. 2 tygodnie), nawozić co najmniej raz w sezonie wegetacyjnym (wiosną) nawozami o przedłużonym działaniu, odchwaszczać miski wokół drzew co najmniej raz w miesiącu w okresie wegetacji, uzupełniać paliki i wiązań na bieżąco, uzupełniać korę wiosną każdego roku.

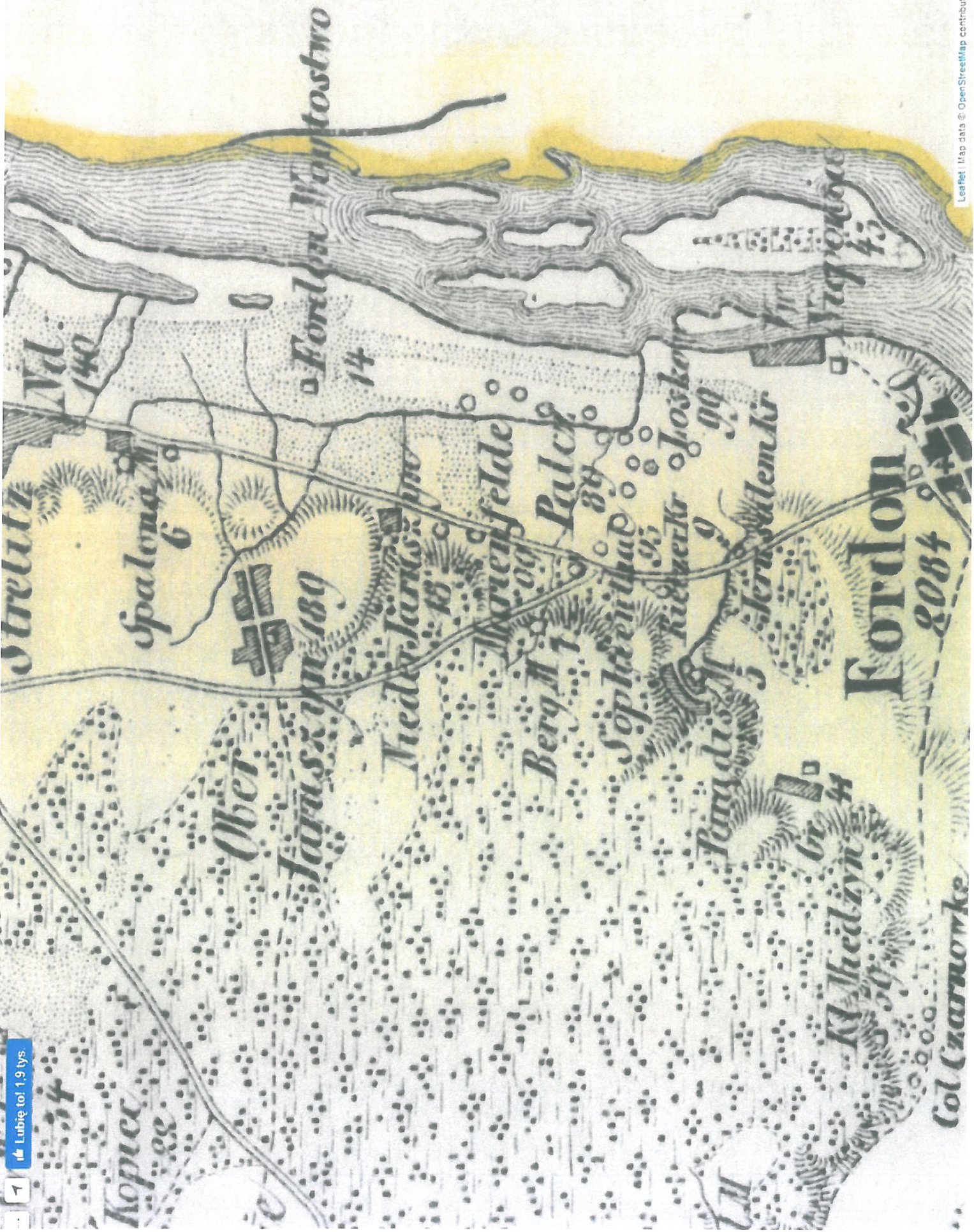

1.9 tys



Zwittie

ZUM JAHN

KORISTAVINE

Jagd

Schul

100

St. Oswald

Sophienst

Wilhelmsst

WILHELM

Goldort

KORDON

Blf

Spulohne
Ober-JARISZ

WILHELM

Loskon

Blum

Palsch

Putzker
Krug

Niederheim

Vieh-
Hof

Thampe

31

Pien

Mos

Castro

Leaflet | Map data © OpenStreetMap contributors, CC-BY-SA

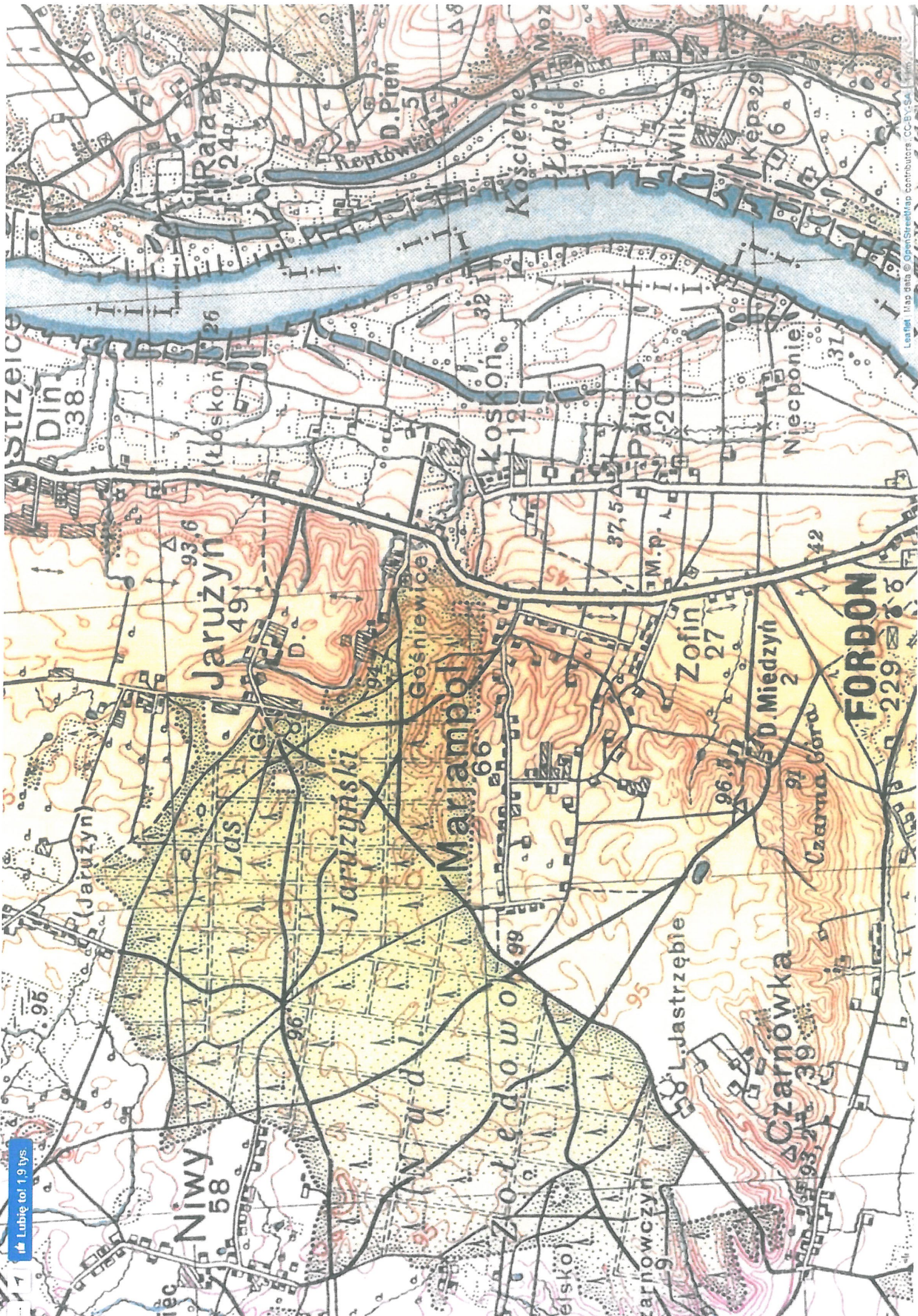







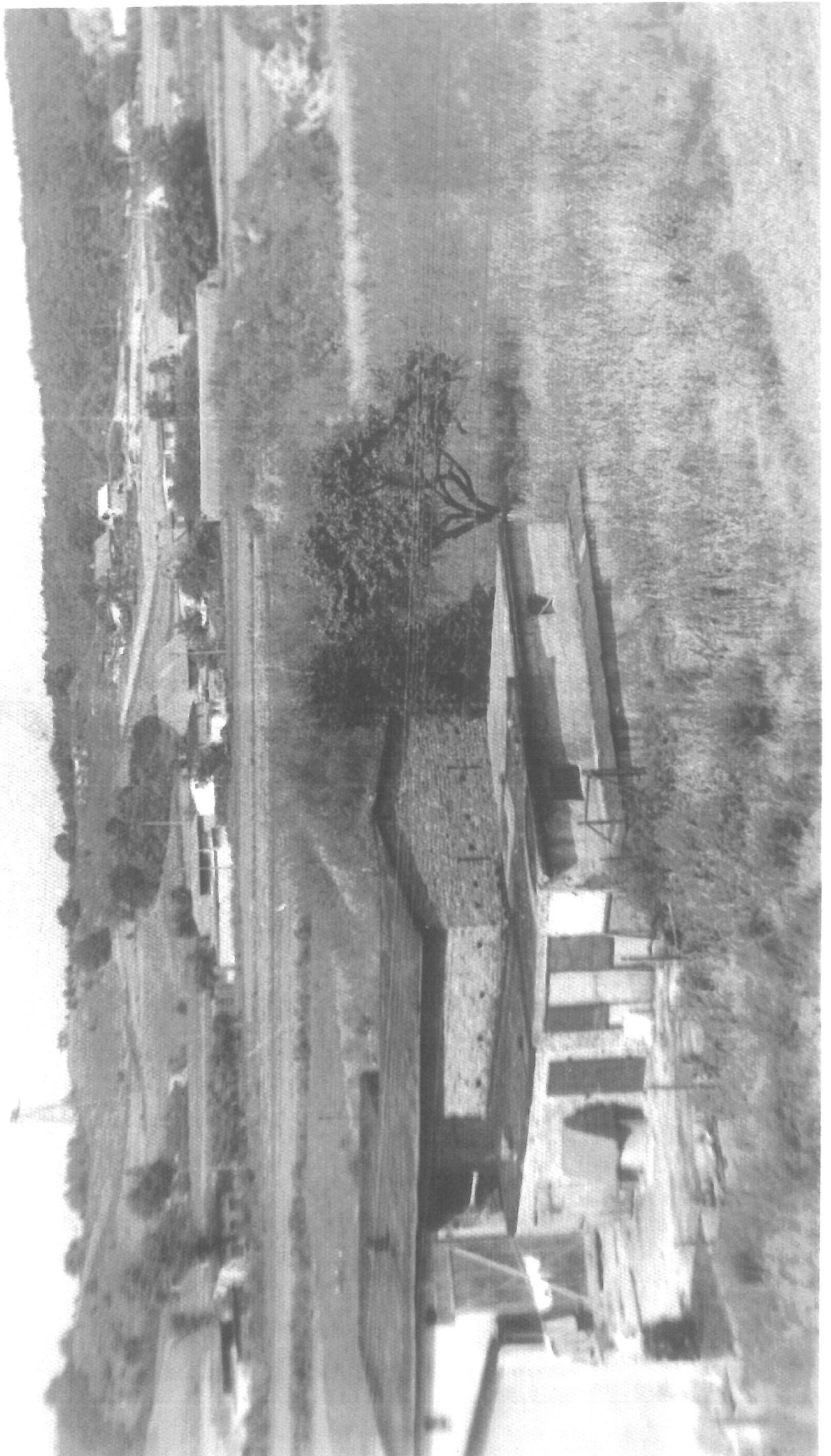



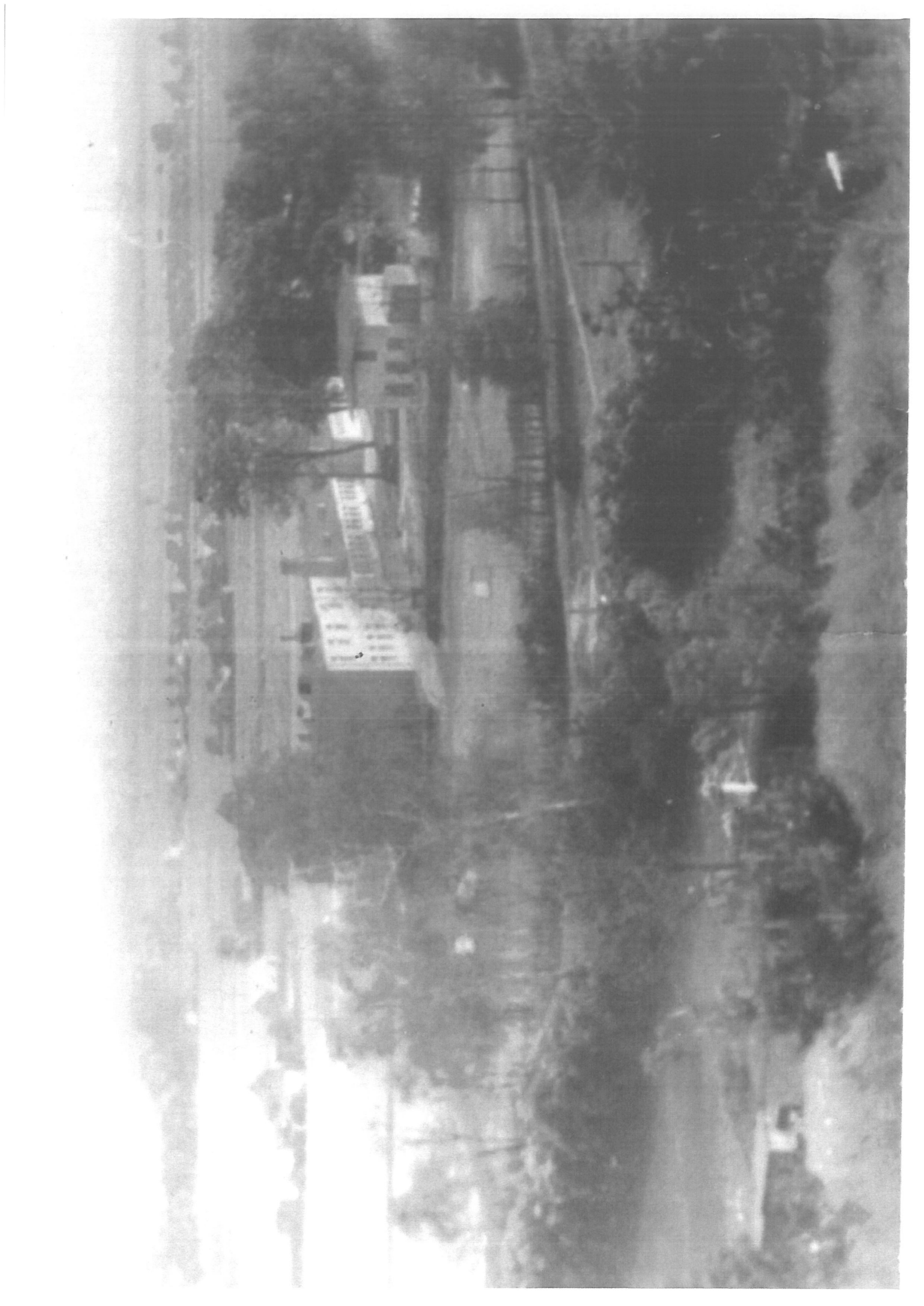



Lubje tot 1,9 tys

92,4

61,1

92,4

92

Marientfeld

95,6

92,8

93,4

60

97,6

92,1

43

94,7

Sophiental

Leaflet | Map data © OpenStreetMap contributors, CC-BY-SA, Imagery © Mapbox