

KIV, CKD 3. 254. 2016

RADA MIASTA BYDGOSZCZY  
Stefan Pastuszewski

Bydgoszcz, 20.04.2016

Stefan Pastuszewski  
radny

WPRZYNEŁO	
URZĄD MIASTA BYDGOSZCZY	
Rada Miasta Bydgoszczy	
data	20.04.2016
ilość załączników	1. dz. 1493/16
opis	Kartki

Pani  
Prezydent  
Iwona Waszkiewicz  
za pośrednictwem  
Przewodniczącego RMB

Szanowna Pani Prezydent,

Dziękuję za interesującą i pełną inwencji koncepcję rozwiązania problemu bezdomności. Oby wystarczyło konsekwencji!

W związku z tym podaję adres bezdomnego, który prosi o „mieszkanie wspierane”:

Z szacunkiem



ZASTĘPCA PREZYDENTA BYDGOSZCZY  
Iwona WASZKIEWICZ

Bydgoszcz, dnia 29 kwietnia 2016r.

RM.0003.254.2016

**Pan**  
**dr Stefan Pastuszewski**  
**Radny**  
**Rady Miasta Bydgoszczy**

Odpowiadając na wniosek międzysesyjny z dnia 20 kwietnia 2016r. pragnę wyrazić przekonanie, że koncepcje przedsięwzięć sprzyjających rozwiązywaniu problemów osób bezdomnych będą sukcesywnie wdrażane w życie. Zwracam jednocześnie uwagę, że pełna realizacja tych rozwiązań zależna będzie od uwarunkowań ekonomicznych oraz decyzji i kompetencji niezależnych od władz miasta organów i instytucji.

Odnosząc się do sprawy \_\_\_\_\_ oraz nawiązując do treści mojego pisma l.dz. RM.0003.60.2015 z dnia 17 lutego 2015 r. uprzejmie informuję, że zgodnie z zawartą tam deklaracją jego sytuacja życiowa była i jest systematycznie monitorowana. Jak jednak Panu wiadomo proces udzielania wsparcia i pomocy zależny jest nie tylko od intencji i zaangażowania ośrodka pomocy społecznej, ale przede wszystkim od woli samych zainteresowanych, przejawiającej się obowiązkiem podjęcia współdziałania z pracownikiem socjalnym w rozwiązywaniu ich trudnej sytuacji życiowej. Zasada ta nie znajduje odzwierciedlenia w przedmiotowym przypadku. Podczas pracy wykonywanej w terenie wielokrotnie wskazywano \_\_\_\_\_ możliwości, które winien wykorzystać w celu rozwiązania swojej sytuacji życiowej, w tym m.in. skorzystanie ze schronienia w Centrum dla Bezdomnych w Bydgoszczy oraz podjęcie leczenia odwykowego w zakładzie leczenia odwykowego. Powyższe formy pomocy zapewniłyby mu zarówno nocleg, ciepły posiłek, czystą odzież i pomoc w postaci świadczeń pieniężnych jak i możliwość ubiegania się o mieszkanie z zasobów miasta. Niestety, zainteresowany nie tylko nie wyraża woli, ale wręcz odmawia współdziałania z pracownikiem socjalnym w kierunku zmiany własnej postawy. W tej sytuacji podejmowanie działań we wnioskowanym przez Pana radnego zakresie nie znajduje merytorycznego i prawnego uzasadnienia. W załączeniu przekazuję kopię oświadczenia \_\_\_\_\_ z dnia 12 stycznia 2016r. oraz kopie notatek służbowych pracownika socjalnego z dnia 26 lutego i 28 kwietnia br.

Mimo opisanych trudności, sytuacja życiowa \_\_\_\_\_ będzie nadal monitorowana przez MOPS i być może w przyszłości uda się go nakłonić do współpracy i skorzystania z różnych ( w tym nowych ) form pomocy oferowanych przez miasto.





# Miejski Ośrodek Pomocy Społecznej w Bydgoszczy

Rejonowy Ośrodek Pomocy Społecznej  
„ŚRÓDMIEŚCIE”

Bydgoszcz, 26 luty 2016r.

## Notatka służbowa

Podczas wykonywanej pracy w terenie pracownik socjalny bardzo często widuje Pana [imię] w okolicach ulicy Dworcowej-Warmińskiego, Lipowa -Zduny, w towarzystwie osób trzecich. Pracownik socjalny wielokrotnie informował Pana [imię] o możliwości skorzystania z pomocy w formie schronienia w Schronisku dla Bezdomnych Mężczyzn przy ul. Fordońskiej 422 na co Pan nie wyrażał zgody. Jednym z powodów było brak możliwości picia alkoholu. Pan [imię] stwierdził cyt., „Ja piłem, pić będę bo lubię a w schronisku pić nie można”. Pan [imię] nie chce zmienić swojego stylu życia. W swoim rejonie przebywania ma dużo kolegów, którzy również nadużywają alkohol i wzajemnie się wspierają. Pan [imię] nie ma stałego miejsca pobytu, nocuje każdorazowo u innej osoby, nie chce podjąć współpracy z pracownikiem socjalnym w celu zmiany swojej sytuacji życiowej.

Starszy Pracownik Socjalny  
Rejonowego Ośrodka Pomocy Społecznej  
„ŚRÓDMIEŚCIE”

*Małgorzata Igielska*

Za zgodność  
z oryginałem

Starszy Referent  
Rejonowego Ośrodka Pomocy Społecznej  
„ŚRÓDMIEŚCIE”

*mgr Małgorzata Drzewianowska*

Miejski Ośrodek Pomocy Społecznej  
ul. Ogrodowa 9, 85-043 Bydgoszcz  
Tel. +48 (52) 325 44 10 Fax. +48 (52) 321 55 35  
e-mail: [mopsbydgoszcz@poczta.onet.pl](mailto:mopsbydgoszcz@poczta.onet.pl)  
[ropssrodbydg@vp.pl](mailto:ropssrodbydg@vp.pl)  
[www.mopsbydgoszcz.org.pl](http://www.mopsbydgoszcz.org.pl)

Rejonowy Ośrodek Pomocy Społecznej „ŚRÓDMIEŚCIE”  
ul. Ogrodowa 9, 85-043 Bydgoszcz  
Tel. +48 (52) 325 44 50 Fax. +48 (52) 325 44 51

e-mail:



# Miejski Ośrodek Pomocy Społecznej w Bydgoszczy

Rejonowy Ośrodek Pomocy Społecznej  
„ŚRÓDMIEŚCIE”

Bydgoszcz 28 kwietnia 2016r.

Notatka służbowa

Podczas wykonywanej pracy w terenie w dniu 17.03.2016r. oraz w dniu 08.04.2016r. pracownik socjalny ponownie próbował zmotywować Pana do skorzystania z pomocy w formie wydania skierowania do Schroniska dla Bezdomnych Mężczyzn na co ww. nie wyraził zgody. W dniu 20.04.2016r. pracownik socjalny podczas wykonywania pracy w terenie ponownie spotkał klienta, który oświadczył, iż nie złożył wniosku i aktualnie tego nie robi bo poraz kolejny zagubił dowód osobisty. W dniu dzisiejszym tj. 28 kwietnia 2016r. pracownik socjalny po rozmowie z pracownikiem Administracji Domów Miejskich przy ul. Gdańskiej 9 w Bydgoszczy ustalił, iż Pan nie złożył wniosku o przydział lokalu z zasobów miasta. Pan żyje w swoim świecie i nie przyjmuje żadnej pomocy.

Klient stwierdził, że jak będzie oczekiwał wsparcia ze strony Rejonowego Ośrodka Pomocy Społecznej „Śródmieście” cyt., to ja szefowa wiem gdzie mam przyjść”.

Starszy Pracownik Socjalny  
Rejonowego Ośrodka Pomocy Społecznej  
„Śródmieście”

Małgorzata Igielska

Za zgodność  
z oryginałem

Starszy Referent  
Rejonowego Ośrodka Pomocy Społecznej  
„ŚRÓDMIEŚCIE”

mgr Iwona Drzewianowska

Miejski Ośrodek Pomocy Społecznej  
ul. Ogrodowa 9, 85-043 Bydgoszcz  
tel. (52) 325 44 10  
fax. (52) 321 55 35  
e-mail: sekretariat@mopsbydgoszcz.pl  
www.mopsbydgoszcz.pl

Rejonowy Ośrodek Pomocy Społecznej  
„ŚRÓDMIEŚCIE”  
ul. Ogrodowa 9, 85-043 Bydgoszcz  
Tel. (52) 325 44 50  
Fax. (52) 325 44 51  
e-mail: sekretariat.srodmiescie@mopsbydgoszcz.pl





RADA MIASTA BYDGOSZCZY  
Stefan Pastuszewski

Bydgoszcz, 19.04.2016

Stefan Pastuszewski  
radny



**Pani**  
**Anna Mackiewicz**  
**Wiceprezydent**

Szanowna Pani,

Racjonalność racjonalnością a życie życiem.

Starsze osoby skarżą się na uciążliwość korzystania z ręcznych pomp oraz na znaczne odległości do punktów czerpania wody.

Ponawiam więc wniosek o stopniowe wykonanie sieci wodociągowej na Cmentarzu Komunalnym przy ul. Wiślanej.

Z poważaniem



Bydgoszcz, dnia 02 maja 2016 r.

znak: RM.0003.259.2016

**Pan**  
**Stefan Pastuszewski**  
**Radny**  
**Rady Miasta Bydgoszczy**

**Temat: odpowiedź na interpelację międzysesyjną z dnia 19 kwietnia 2016 r.**

Odpowiadając na kolejny wniosek międzysesyjny Pana Radnego dotyczący wykonania sieci wodociągowej na cmentarzu komunalnym przy ul. Wiślanej informuję że, rozprowadzenie sieci od istniejącego dotychczas przyłącza wodnego przy domu pogrzebowym jest trudne do zrealizowania ze względu na przecinający cmentarz w kierunku północ - południowym gazociąg wysokiego ciśnienia 250. Wykonanie nowego przyłącza w innym miejscu i rozprowadzenie sieci wodociągowej jest zadaniem bardzo kosztownym i w najbliższym czasie niemożliwym. Obecnie priorytetem do zrealizowania są wcześniej planowane zadań związane z cmentarzami komunalnymi np.: budowa nowych kolumbariów, zakup elektronicznego systemu wspomagającego zarządzanie cmentarzami oraz dalsze prace rewitalizacyjne na Cmentarzu Starofarnym.

*Z wyrazami szacunku*

ZASTĘPCA PREZYDENTA MIASTA

*Anna Mackiewicz*  
Anna Mackiewicz



Bydgoszcz, 26.04.2016

Stefan Pastuszewski  
radny

Budowlany

URZĘD MIASTA BYDGOSZCZY  
Rada Miasta Bydgoszczy

data 26. 04. 2016

ilość załączników 1. dz. 1762/16

podpis *Rafal Bruski*

**Pan  
Rafał Bruski  
Prezydent**

*Szanowny Panie Prezydencie,*

Nie posiadająca zbyt dużo cennych artefaktów historyczno-kulturowych Bydgoszcz, z inicjatywy i inercji Urzędu Miasta pod Pana Przewodnictwem, zniszczyła 100-letni zabytek przy ul. Elbląskiej 1, będący świadectwem jej wodno-handlowych dziejów.

Teraz przymierza się do zniszczenia unikatowej apteki wraz ze zbiorami muzealnymi przy ul. Gdańskiej 5. Zamiast w tym miejscu utworzyć Oddział Muzeum Okręgowego (taka jest koncepcja dyrektora M. Woźniaka), przejmując także pomieszczenia po byłej księgarni „Współczesnej”, zamierza w tych świetnie usytuowanych pomieszczeniach założyć biura dla organizacji pozarządowych. Znając dobrze tę materię wiem, że będzie to strata miejsca, które wciąż generować będzie konflikty, a po kilku latach wyczerpie swoją neoficką żywotność.

Przesyłając koncepcję urządzenia w „naturalnym środowisku” Muzeum Farmacji i Medycyny jako Oddziału Muzeum Okręgowego, apeluję do Pańskiego rozsądku i odpowiedzialnością za miasto o przeniesienie „Centrum pozarządowego” w inne miejsce, choćby na ul. Pod Blankami do, remontowanego dużym nakładem środków zajazdu, a przeznaczenie parteru i I piętra kamienicy przy ul. Gdańskiej 5 na rzecz muzeum, jako że pomieszczenia te pozostają w gestii, miejskiego w końcu ADM-u. Nawet gdyby projekt budowlany urządzenia „pozarządówki” istniał, to większą stratą dla miasta będzie jego realizacja niż wyrzucenie go do kosza lub przeróbka na inną lokalizację.

Jest jeszcze czas, aby wycofać się z pochopnej, choć podjętej w dobrej wierze decyzji!

Jeśli to nastąpi, to będziemy mieć za 2-3 lata fenomenalny gadżet turystyczny na miarę Muzeum Mydła i Brudu. Tym bardziej, że w ogródku na zapleczu rosnąć będą zioła, a w którymś z pomieszczeń będzie można podziwiać unikatową w skali Europy kolekcję pszczoł i innych błonkoskrzydłych profesora J. Banaszaka, który również chce swoją kolekcję podarować miastu.

Liczę na zdecydowane, męskie działanie Pana Prezydenta.

*Z szacunkiem  
Stefan Pastuszewski*



Muzeum  
Farmacji i Medycyny

*Bydgoszcz ul. Gdańska 5*

# Muzea Farmacji w Polsce

- ⇒ W Polsce działa 8 muzeów farmacji.
- ⇒ Najważniejsze - Muzeum Farmacji Collegium Medicum UJ w Krakowie i Muzeum Farmacji w Warszawie /funkcjonuje w ramach Muzeum Warszawy/
- ⇒ Najważniejsze - Muzeum Farmacji Collegium Medicum UJ w Krakowie i Muzeum Farmacji w Warszawie /funkcjonuje w ramach Muzeum Warszawy/

# Bydgoszcz - Muzeum Farmacji Apteki „Pod Łabędziem” - status

- ⇒ Muzeum Farmacji Apteki „Pod Łabędziem” w Bydgoszczy powstało na zapleczu istniejącej do dziś Apteki „Pod Łabędziem”, założonej 27 grudnia 1853r. przez Constantina Augusta Menzla, przy ul. Gdańskiej 5.
- ⇒ Muzeum otwarto 27 grudnia 2003 roku, dokładnie w 150 rocznicę powstania apteki, dzięki staraniom aptekarza – kolekcjonera, mgr. farm. Bartłomieja Wodyńskiego.
- ⇒ Muzeum posiada status prywatnej placówki muzealnej nadany przez Ministra Kultury, jest finansowane ze środków prywatnych

## Bydgoszcz - Muzeum Farmacji Apteki „Pod Labędziem” - siedziba, ul Gdańska 5

- Muzeum posiada 5 pomieszczeń na zapleczu apteki
- sala ekspozycyjna w korytarzu
- XX wieczna receptura
- zielarnia
- biblioteka
- laboratorium galenowe końca XIX wieku
- zabytkowe wyposażenie dawnej apteki prezentowane jest także w części frontowej

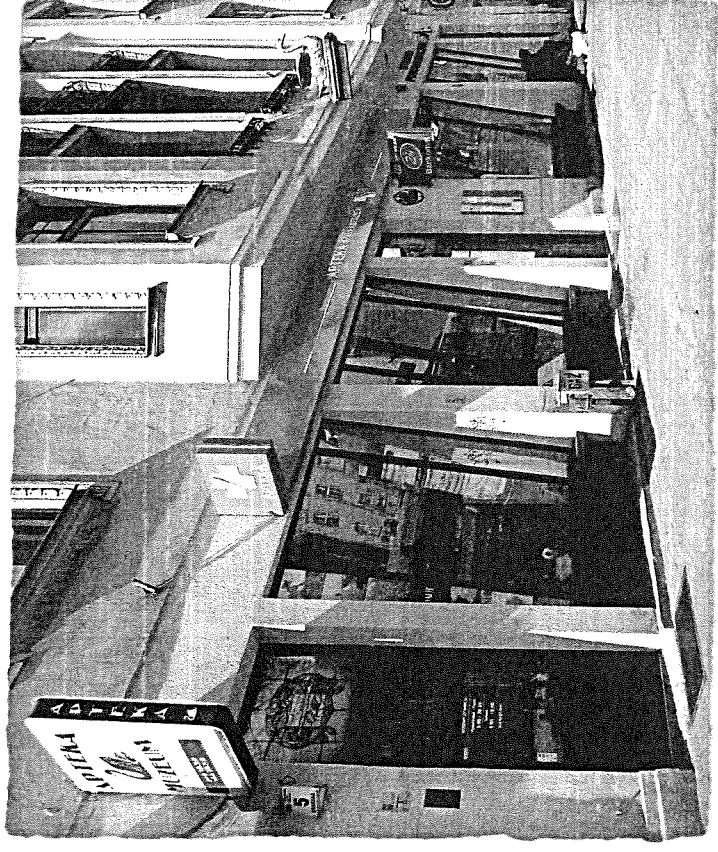

# Bydgoszcz - Muzeum Farmacji - Zbiory

- ⇒ Ekspozycja muzealna prezentuje eksponaty farmaceutyczne i medyczne pochodzące z okresu od XVIII do 1. połowy XX wieku.
- ⇒ W sumie muzeum posiada:
- ⇒ **ponad 8 tysięcy eksponatów**
- ⇒ **ponad 5 tysięcy książek** / w tym kilkadziesiąt starodruków/
- ⇒ zbiory pochodzą z oryginalnego wyposażenia dawnej Apteki „Pod Łabędziem” oraz z kolekcji zebranych przez twórcę muzeum

# Bydgoszcz - Muzeum Farmacji - Zbiory

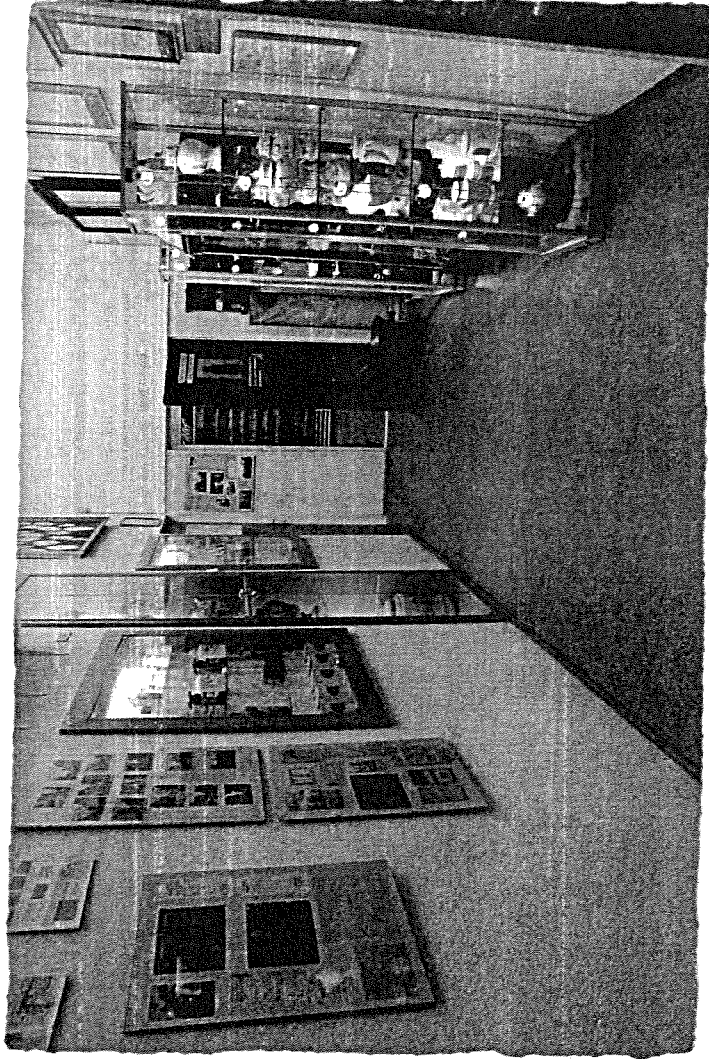

⇒ W dawnym korytarzu aptecznym zgromadzono pamiątki pochodzące m.in. z aptek działających w Bydgoszczy w okresie zaborów i II Rzeczypospolitej. Ekspozycję uzupełniają eksponaty z ówczesnie działających drogerii i zakładów przemysłu chemicznego - farmaceutycznego z terenu Bydgoszczy i okolic. Wśród nich na uwagę zasługują pamiątki Apteki „Pod Łabędziem”. Są to m.in. szklane butelki i słoiki, porcelanowe naczynia apteczne, metalowy móździerz, fotografie wnętrza aptecznych, recepty.

# Bydgoszcz - Muzeum Farmacji - Zbiory

↳ Bardzo ciekawą część ekspozycji stanowią także różnorodne zabytki będące świadectwem dawnej kosmetyki, wśród których znajdują się między innymi opakowania po kremach, pudrach.

↳ W sali tej znajdują również swoje miejsce naczynia apteczne z drewna, szkła i ceramiki np. puszki drewniane z XVIII w., oryginalne szkło apteczne reprezentowane przez karafki, słoiki, wazon, majolikowe naczynia apteczne o bogatej ornamentyce typu albarello współcześnie wyprodukowane we włoskiej manufakturze w miście Deruta, działającej nieprzerwanie od XV w., naczynia farmaceutyczne z Limoges w stylu empire, będące kopiami XIX - wiecznych fajansów francuskich.

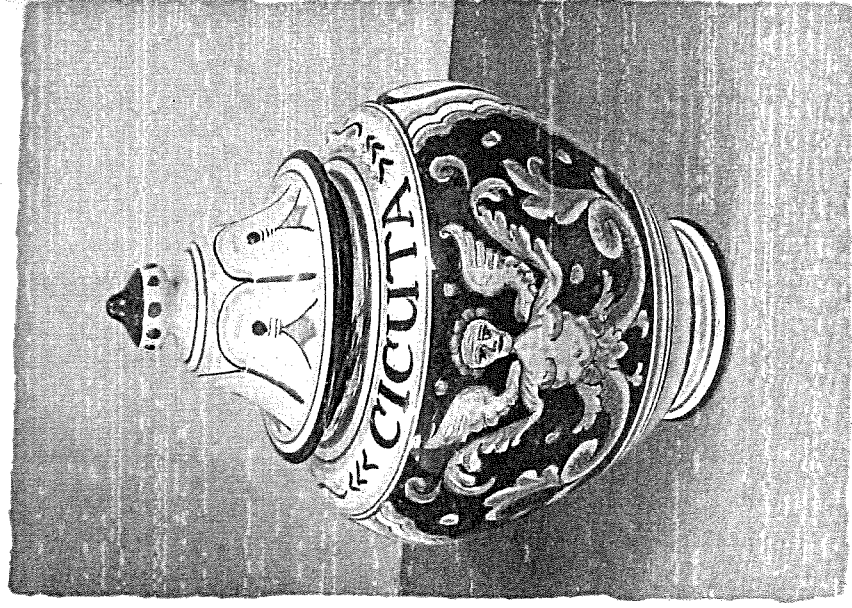

# Bydgoszcz - Muzeum Farmacji - Zbiory

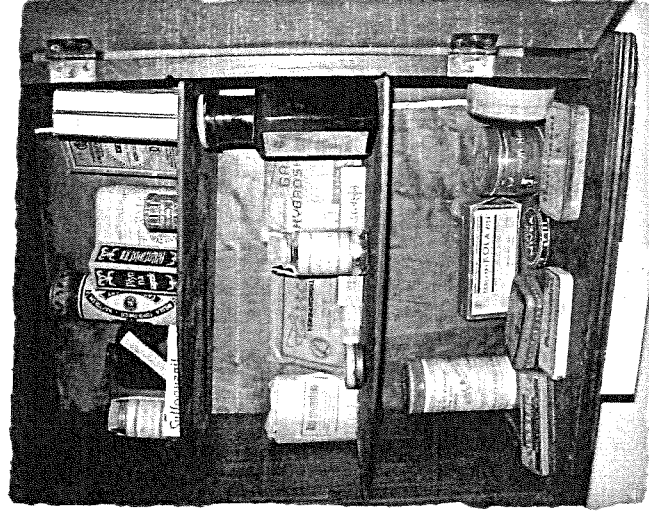
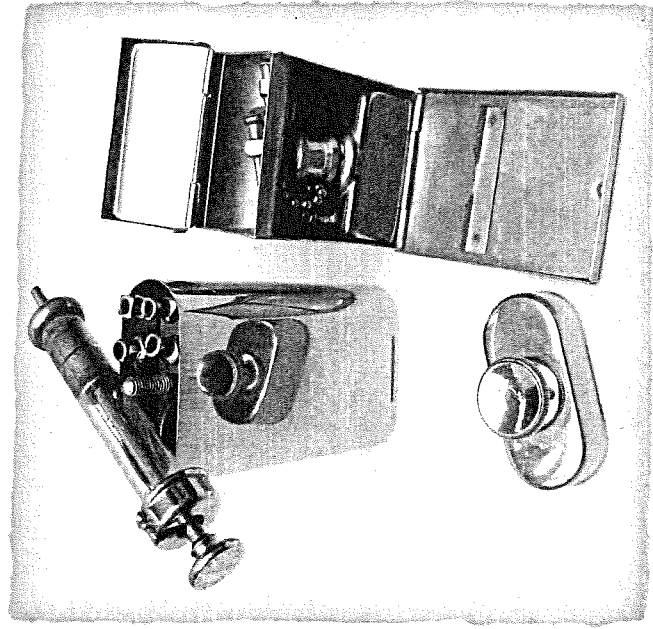

- Stanowiące odrębną ekspozycję utensylia medyczno-farmaceutyczne są dużą atrakcją historyczną. Należy wymienić tu: termofory, termometry, strzykawki, torby lekarskie, apteczki podróżne, stetoskopy, wagi palcowe do odważania trucizn, drewniane tablice historii choroby, ołowiana strzykawka do wykonywania lewatyw, kieliszki do przemywania oczu itp.



# Bydgoszcz - Muzeum Farmacji - Zbiory

➤ W części poświęconej wyższym uczelniom znajdują się dyplomy uniwersyteckie, które uzyskiwali farmaceuci i lekarze na uczelniach w kraju i poza jego granicami, odznaczenia naukowe, okolicznościowe medale. Całość uzupełniają czapki studentów medycyny oraz farmacji.

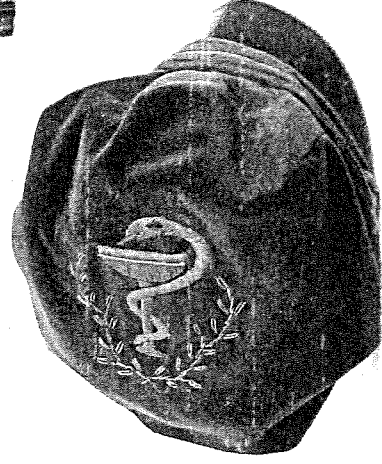
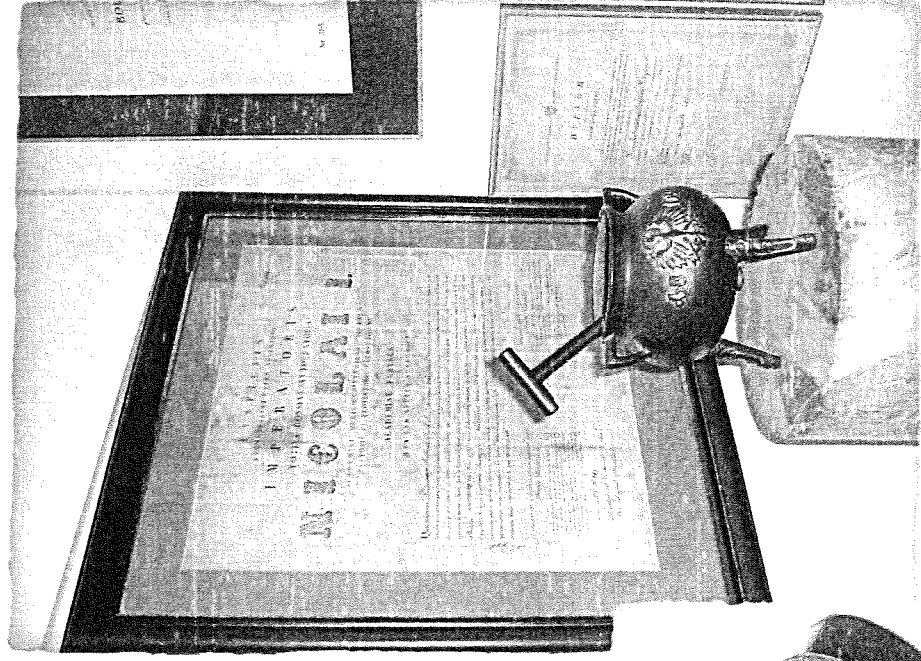

# Bydgoszcz - Muzeum Farmacji - Zbiory

⇒ Niezwykle ciekawe z punktu widzenia techniki farmaceutycznej jest wyposażenie recepcytury (pomieszczenia, w którym wykonywano leki na receptę). Stanowi ona odzwierciedlenie stanu kultury materialnej apteki okresu lat sześćdziesiątych i osiemdziesiątych XX w. W tym czasie wykonywano w niej stale leki. W pomieszczeniu tym zachowały się kompletne łoże recepturowe wykonane z płyty paździerzowej, półki, które wypełniają szczerbnie naczynia apteczne różnej wielkości oraz wagi używane w tym okresie.



# Bydgoszcz - Muzeum Farmacji - Zbiory

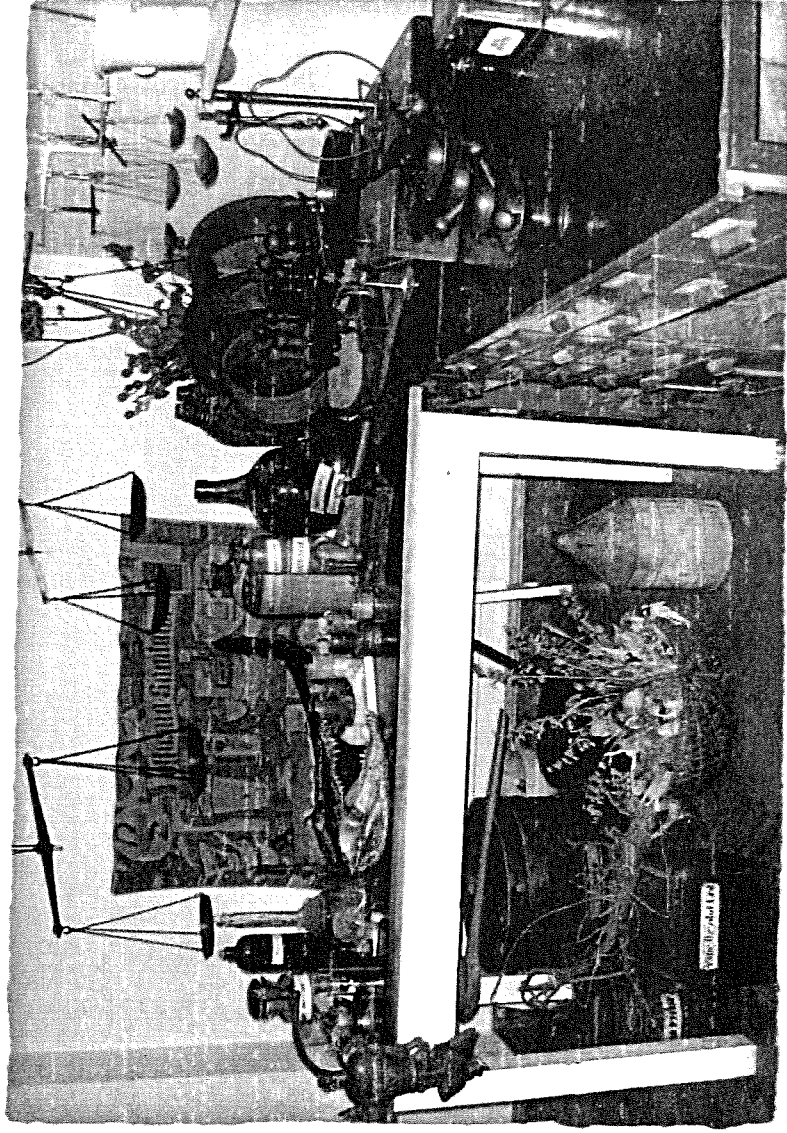

- ⇒ W kolejnej sali ekspozycyjnej zwanej ZIELARNIĄ zgromadzono przedmioty związane z suszeniem, przechowywaniem i przetwórstwem substancji pochodzenia roślinnego, zwierzęcego i mineralnego.

# Bydgoszcz - Muzeum Farmacji - Zbiory

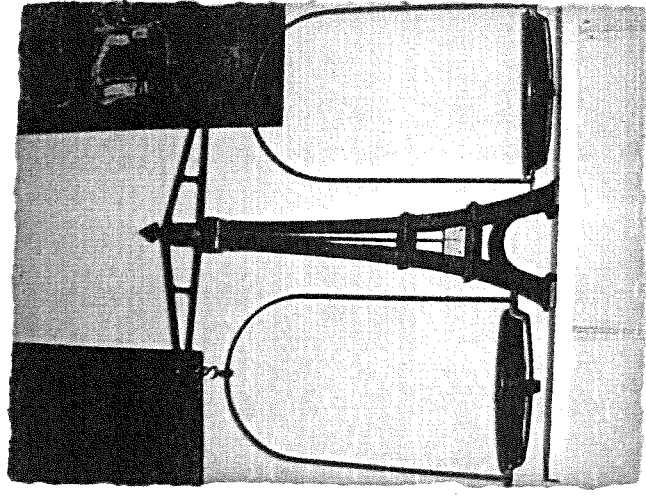
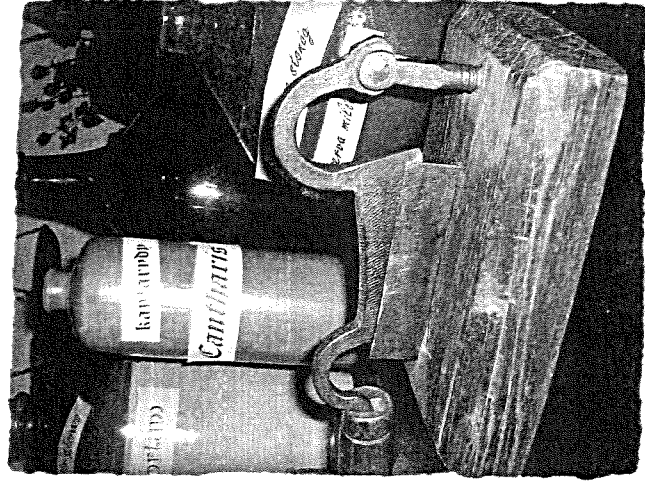
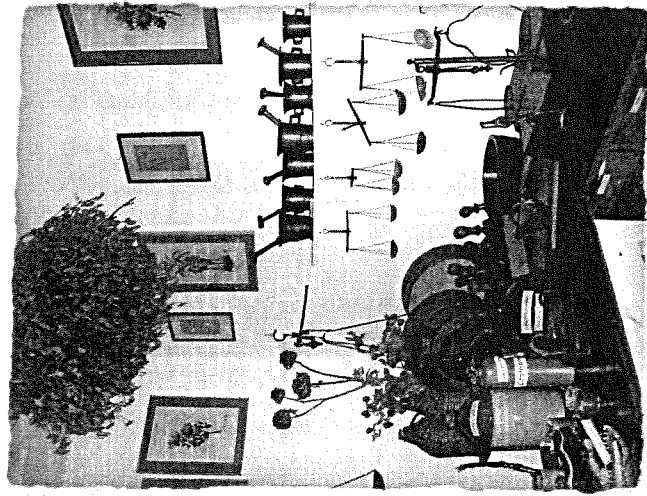

- Znajdują się tu między innymi towarowe wagi targowe, wagi ręczne, wagi analityczne oraz wagi szalkowe.
- Swoją urodą zwracają na siebie uwagę: waga w kształcie wieży Eiffla z przełomu XIX i XX w., waga szalkowa z motywem labędzia, wagi palcowe z szalkami rogowymi (d. palcówki, ważki)

# Bydgoszcz - Muzeum Farmacji - Zbiory

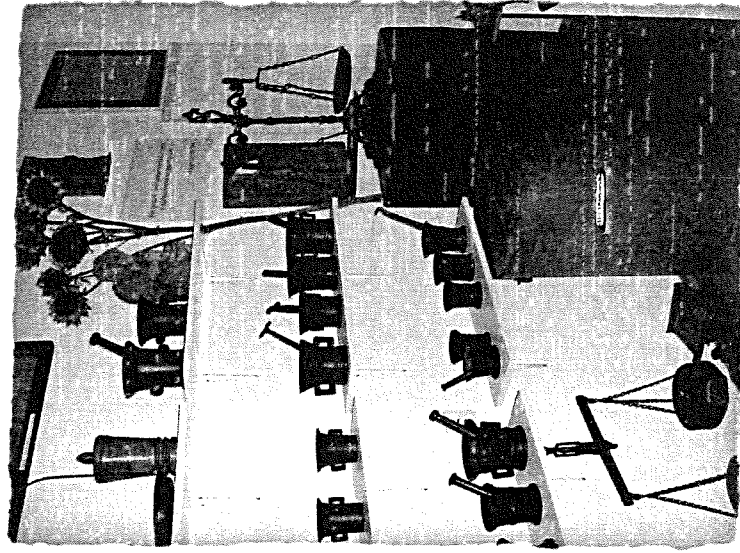
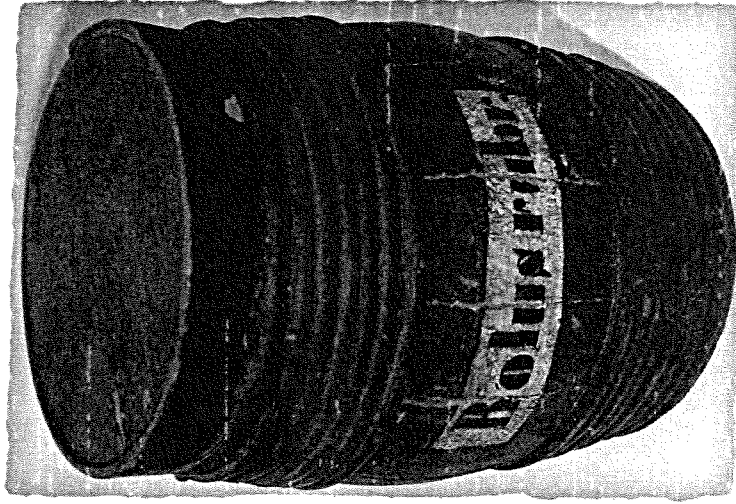

- ⇒ Zgromadzono tu także obiekty służące do przechowywania ziół i innych substancji leczniczych, takie jak: beczulki, gąsiory, drewniane beczki, metalowe puszki, drewniane skrzynki itp. Szczególną uwagę zwraca zamykana na klucz szafa na trucizny z przełomu XVIII i XIX wieku.

# Bydgoszcz - Muzeum Farmacji - Zbiory

- ⇒ W zielarni znajdują się także narzędzia do wstępnej obróbki surowców naturalnych, takie jak:
  - ⇒ noże kolyskowe (księżycowe),
  - ⇒ noże dźwigniowe, gilotyny
  - ⇒ sita
  - ⇒ móżdżerie z pistlem: szklane, porcelitowe, marmurowe, żeliwne, wśród nich oryginalny żeliwny móżdżierz gotycki oraz móżdżierz wykonany w 1764 r.

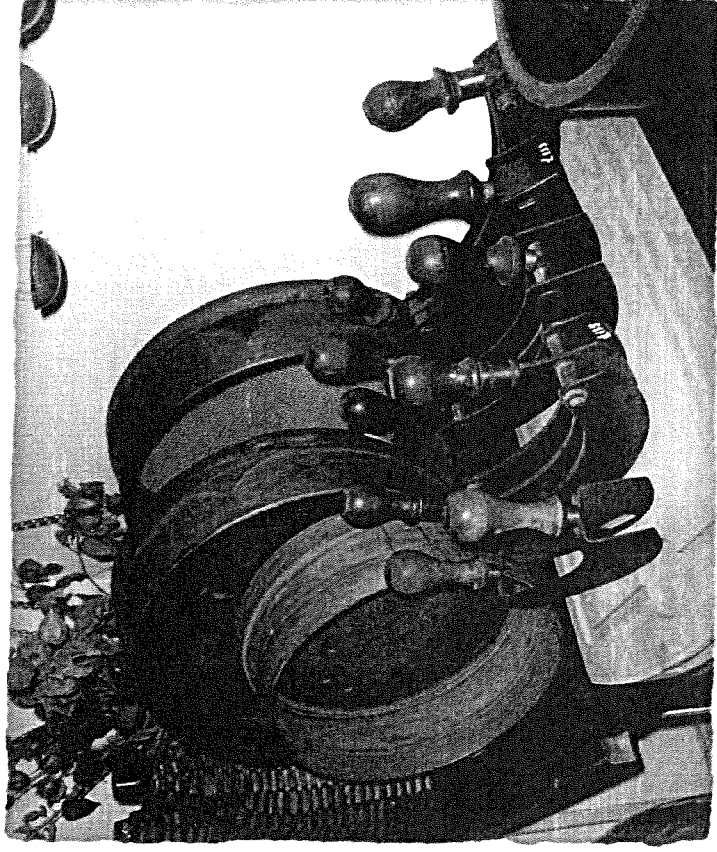

# Bydgoszcz - Muzeum Farmacji - Zbiory

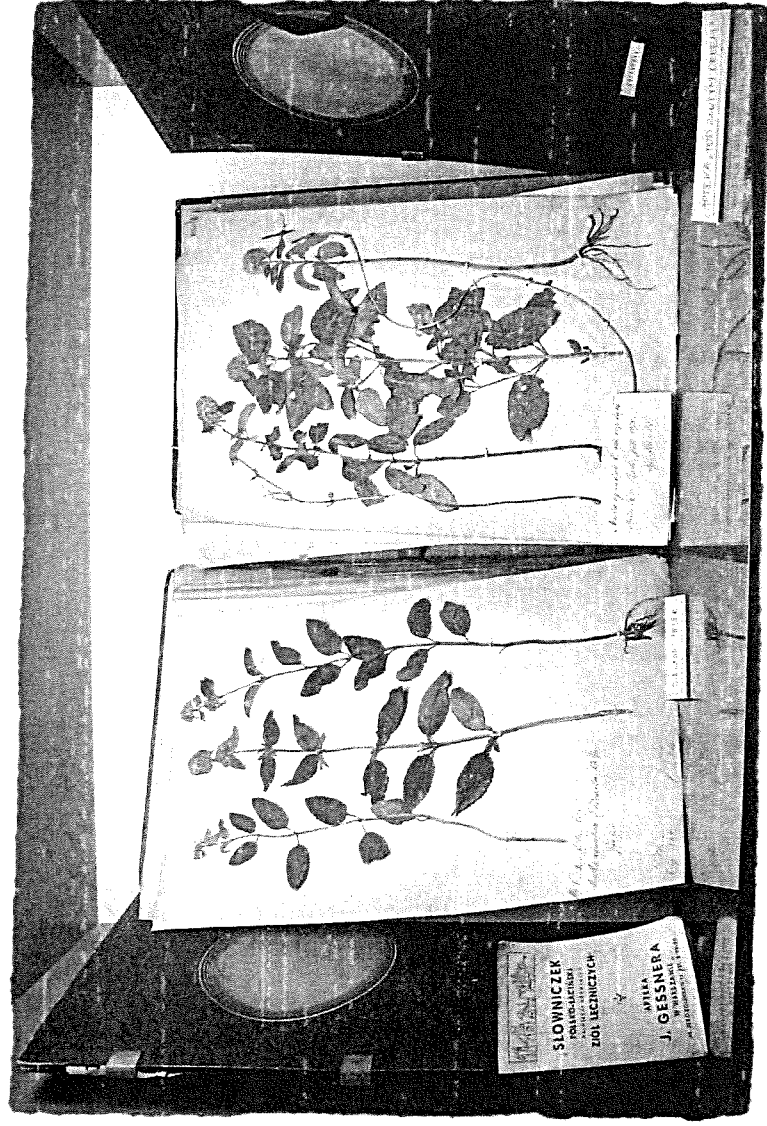

- » Tę część ekspozycji uzupełniają francuski zielnik z 1878 r., preparaty farmakognostyczne oraz drewniany mikroskop z XIX w. pomieszczone w szklanej gablocie.

# Bydgoszcz - Muzeum Farmacji - Zbiory Laboratorium Galenowe

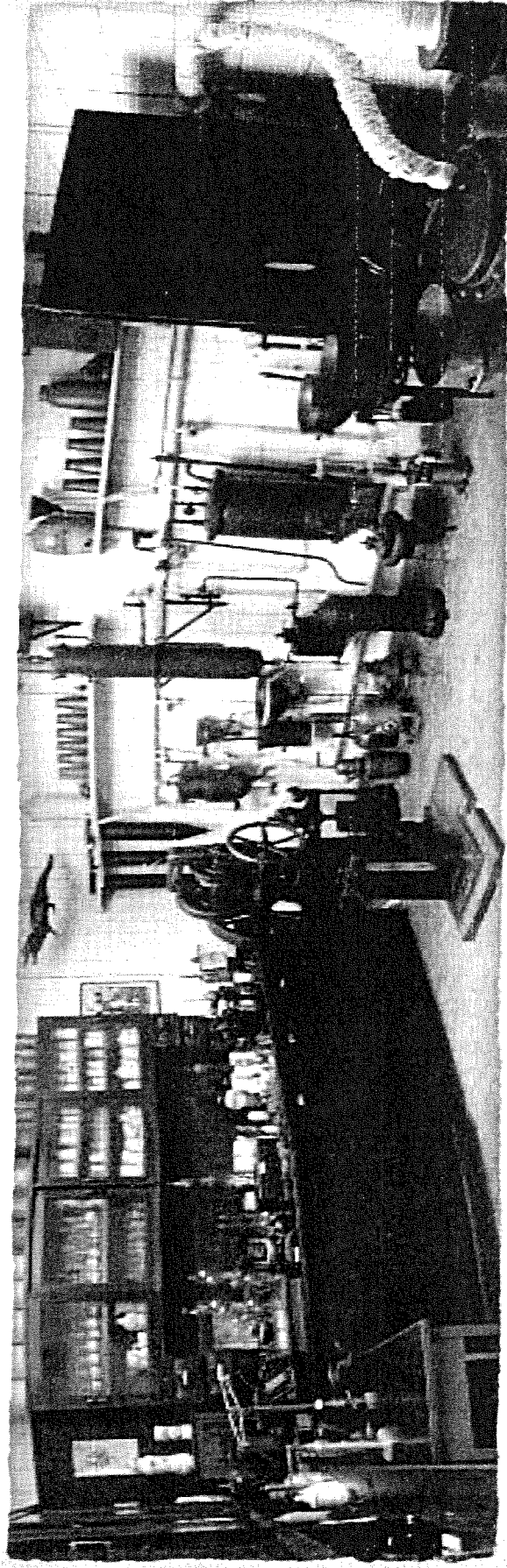

➤ Najcenniejszą częścią muzeum jest LABORATORIUM GALENOWE (XIX w.), które jako jedyne w kraju zachowało w pełni oryginalne przyrządowanie i obecnie stanowi świadectwo dawnej roli aptek w przemysłowym życiu miasta. Zwiedzający przenoszą się w miniony świat dawnego aptekarstwa odnosząc wrażenie, że pracujący tu farmaceuta wyszedł na chwilę...



# Laboratorium galenowe

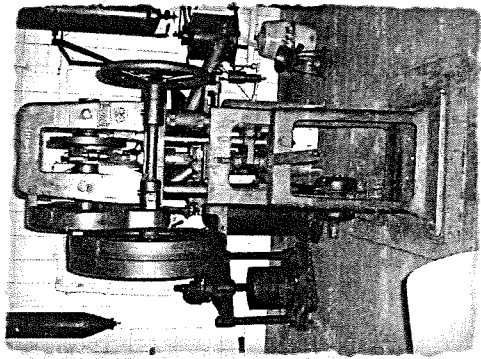
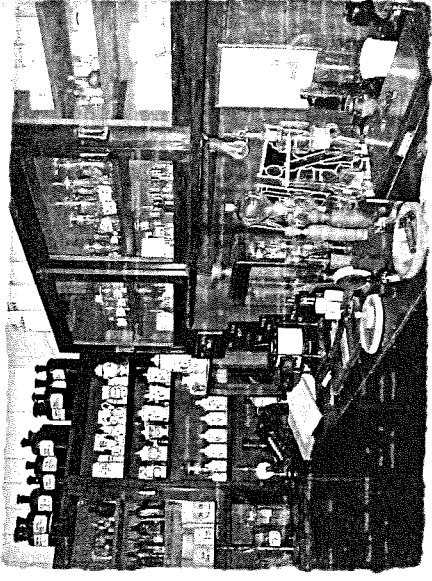
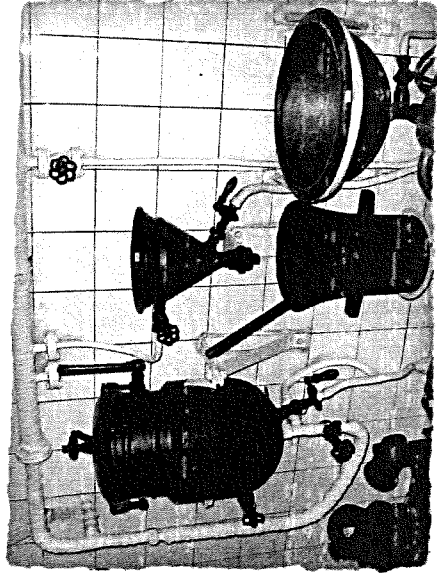
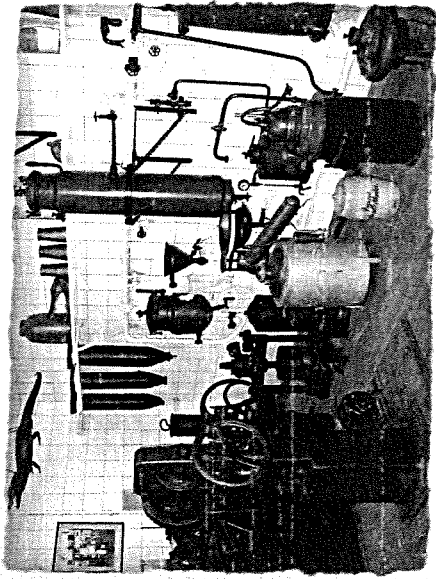

∞ Piec kaflowy z kotłem parowym  
dał tu początek nowoczesnej, jak  
na owe czasy, technologii opartej  
na linii produkcyjnej, w której  
ciąg włączone zostały aparaty  
destylacyjne, ekstrakcyjne,  
parownice, autoklawy, suszarki.

# Laboratorium galenowe

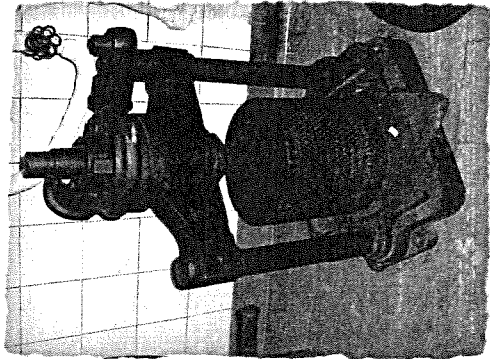
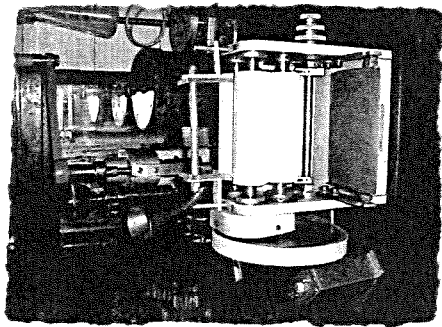
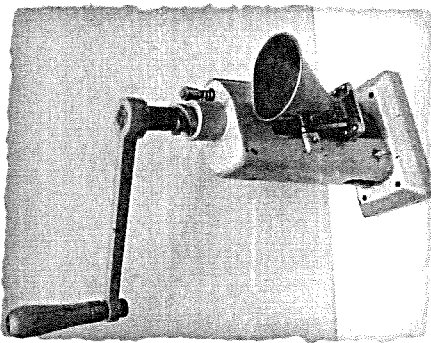
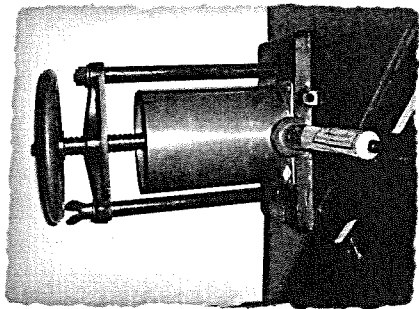
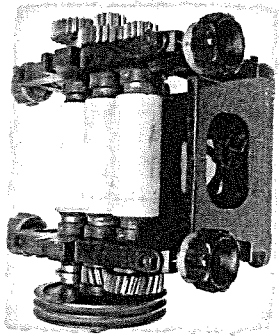
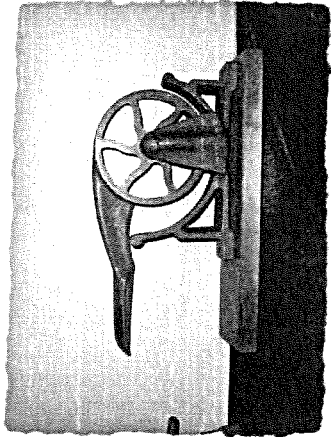
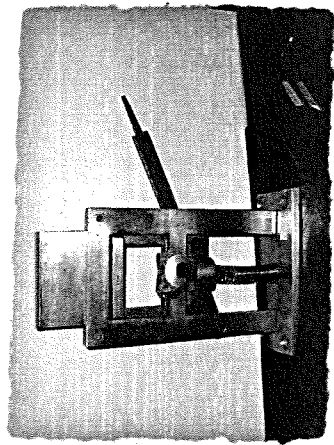

Ekspozycja uzupełniona została ogromną ilością rozmaitych naczyń kamionkowych, metalowych, drewnianych - szklanych, lejkami, glinianymi tyglami, żelaznymi kolbami, retortami, pigulnicami oraz aparatami technicznymi takimi jak chłodnice czy infuzorki pomieszczone na łaźniach wodnych czy tabletkarki ręczne i mechaniczne, filtry, trójwalcówki, eksykatory, maszyny do proszkowania substancji, młynki i inne.

# Bydgoszcz - Muzeum Farmacji - Zbiory Biblioteka

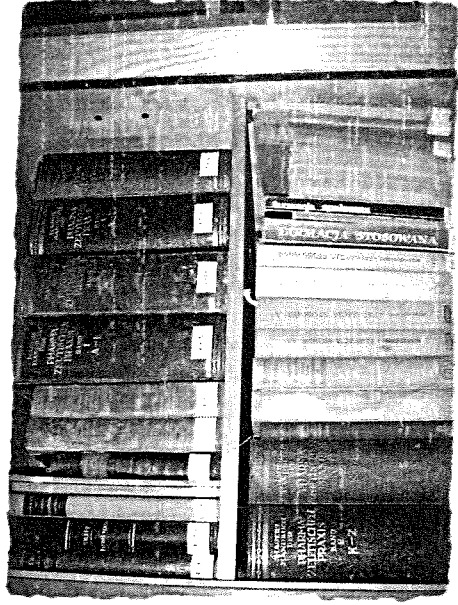

Wielce wartościowym uzupełnieniem zbiorów farmaceutycznej kultury materialnej jest biblioteka zawierająca ponad 5 tys. woluminów współczesnego piśmiennictwa krajowego i zagranicznego oraz 50 starodruków (najstarszy pochodzi z 1566 roku).

# Biblioteka - rzadkie starodruki

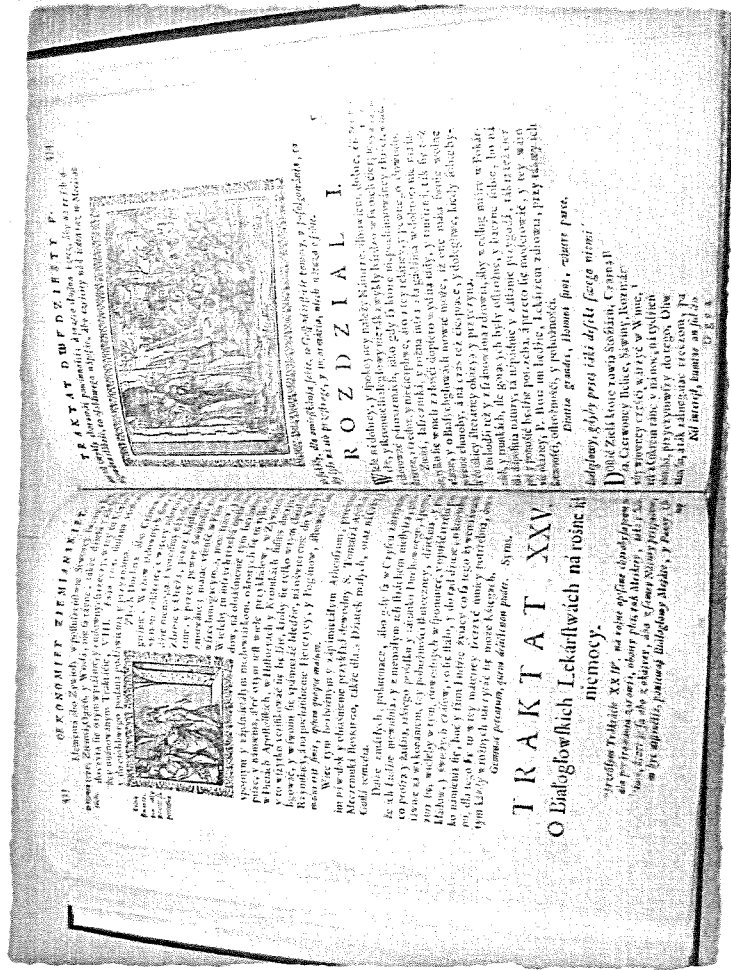
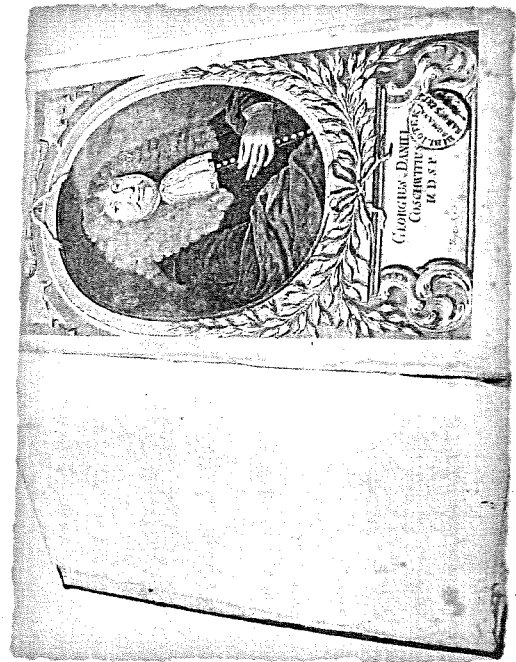
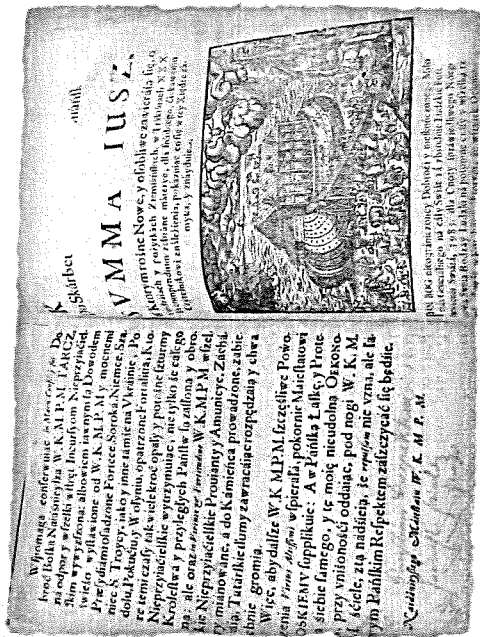





# Archiwum

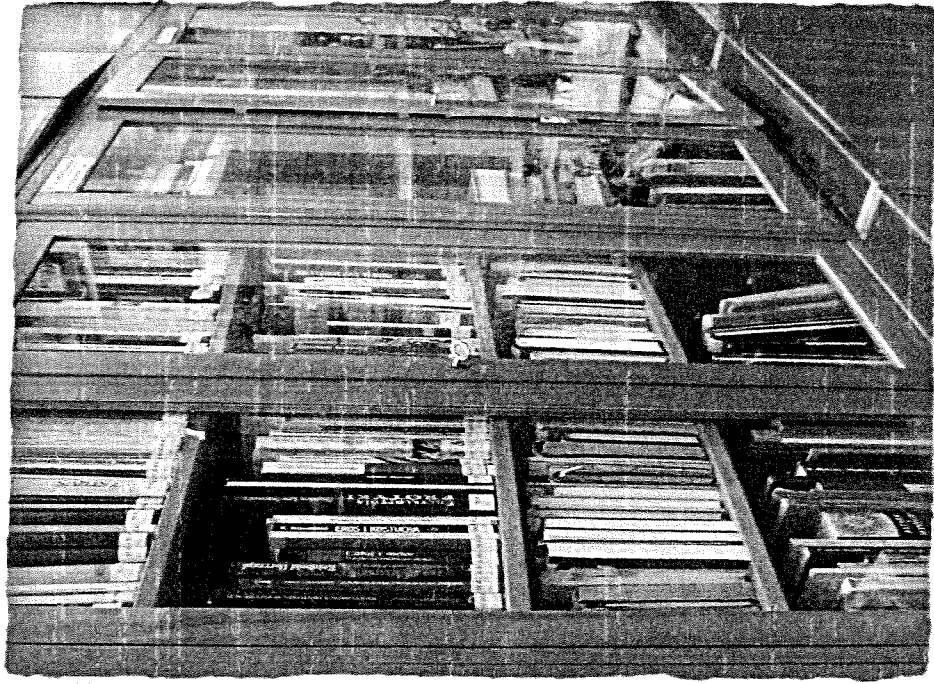

⇒ Uzupełnienie biblioteki stanowi archiwum, w którym zgromadzono między innymi okolicznościowe kartki, koperty, serie znaczków, plakietki o tematyce farmaceutycznej, recepty, politycznej i kulturalnej) stanowią ważne recepturki, materiały ze zjazdów i konferencji naukowych, teczki personalne z dokumentami osobistymi (zyciorysy, dyplomy, fotokopie, pamiątki z działalności społecznej).

# Bydgoszcz - Muzeum Farmacji - Działalność

- Oprócz wystaw stałych zorganizowano wiele wystaw czasowych
- Apothecaria Bydgostiana”
- „Migawki z historii lecznictwa i farmacji w malarstwie dr.med. Mieczysława Tomasika”
- „Farmacja i medycyna w rzeźbie i malarstwie mgr. farm. Jana Harasimowicza”, połączona z odsłonięciem figury labędzia nad wejściem do apteki
- „Farmacja i medycyna w medalierstwie”
- „Zasłużone postaci bydgoskiej farmacji i medycyny oraz migawki z historii Rzeczypospolitej Polskiej w malarstwie dr. med. Mieczysława Tomasika”
- „Rośliny lecznicze w ekslibrisie dr. Krzysztofa Kmiecica”,
- „Pokój (i wojna) w malarstwie Mieczysława Tomasika”.





# Działalność dydaktyczna:

⇒ W pomieszczeniach muzeum odbywały się, prowadzone przez kustosza, zajęcia dla uczniów i studentów. Dotychczas uczestniczyło w nich blisko 100 szkół z terenu Bydgoszczy i pobliskich miejscowości oraz uczelnie wyższe, takie jak: Collegium Medicum w Bydgoszczy UMK Toruniu, Uniwersytet Kazimierza Wielkiego, Państwowa Wyższa Szkoła Gospodarki w Bydgoszczy.

⇒ Zajęcia te odbywały się nieodpłatnie.

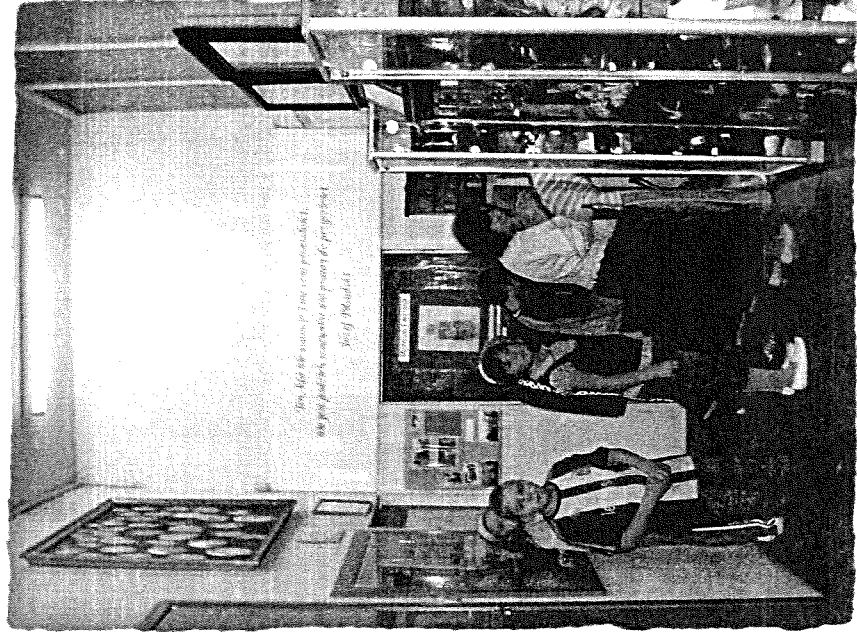

# Zwiedzający/wydarzenia:

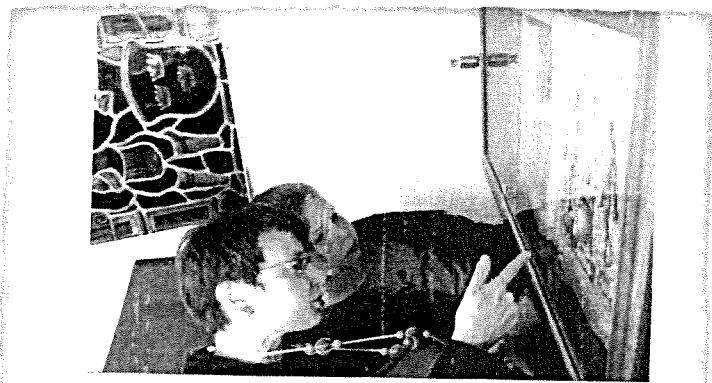
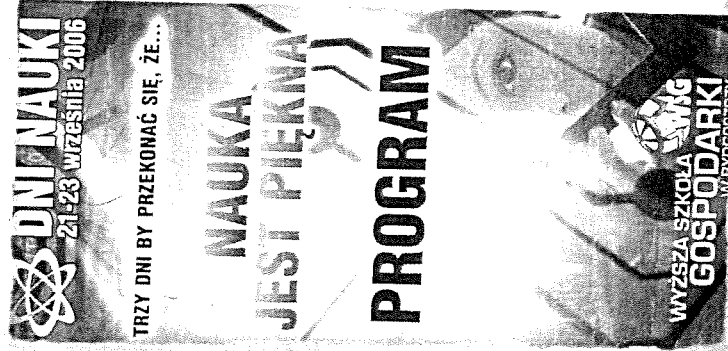

☞ Dotychczas odwiedziło muzeum blisko **15 000** osób.

Muzeum farmacji brało udział także kolejnych edycjach Nocy Muzeów, Dni Nauki, Święta Ulicy Gdańskiej oraz obchodów 11 Listopada.



# Wydawnictwo:



- Należy także dodać, że muzeum przez szereg lat wydawało czasopismo naukowe pt. „Apothecaria Bydgosztana. Studia z Dziejów Farmacji i Medycyny”, na którego łamach publikowali liczni, polscy badacze przeszłości farmacji i medycyny.

# Bydgoszcz - Muzeum Farmacji - wystawy w innych muzeach

- ⇒ Ranga zbiorów Muzeum Farmacji w Bydgoszcy jest doceniana przez inne polskie muzea, które wypożyczają z niego obiekty w celach wystawienniczych. Do tej pory były to:
  - ⇒ Muzeum Miasta Pabianic,
  - ⇒ Muzeum Okręgowe w Toruniu,
  - ⇒ Muzeum Okręgowe w Koninie,
  - ⇒ Muzeum Farmacji im. mgr Antoniny Lesńiewskiej w Warszawie,
  - ⇒ Muzeum Etnograficzne w Toruniu.
  - ⇒ Muzeum Ziemi Waleckiej w Walczu

„Muzeum  
Farmacji i Medycyny”

*Bydgoszcz ul. Gdańska 5*

konceptcja

# Bydgoszcz - Muzeum Farmacji i Medycyny- nowa ,stara' siedziba

- ⇒ Apteka „Pod Labędziem” od początku swego istnienia znajduje się w kamienicy przy ulicy Gdańskiej 5
- ⇒ Właścicielem apteki jak i całej kamienicy był Constantin August Mentzel, aptekarz przybyły do Bydgoszczy z Ostrowa Wielkopolskiego
- ⇒ Propozycja:

**ZORGANIZOWAĆ MUZEUM W CZĘŚCI  
BUDYNKU ZAJMOWANEJ KIEDYŚ PRZEZ  
KSIĘGARNIĘ WSPÓŁCZESNĄ**



Bydgoszcz - Muzeum Farmacji i Medycyny -  
nowa, stara' siedziba

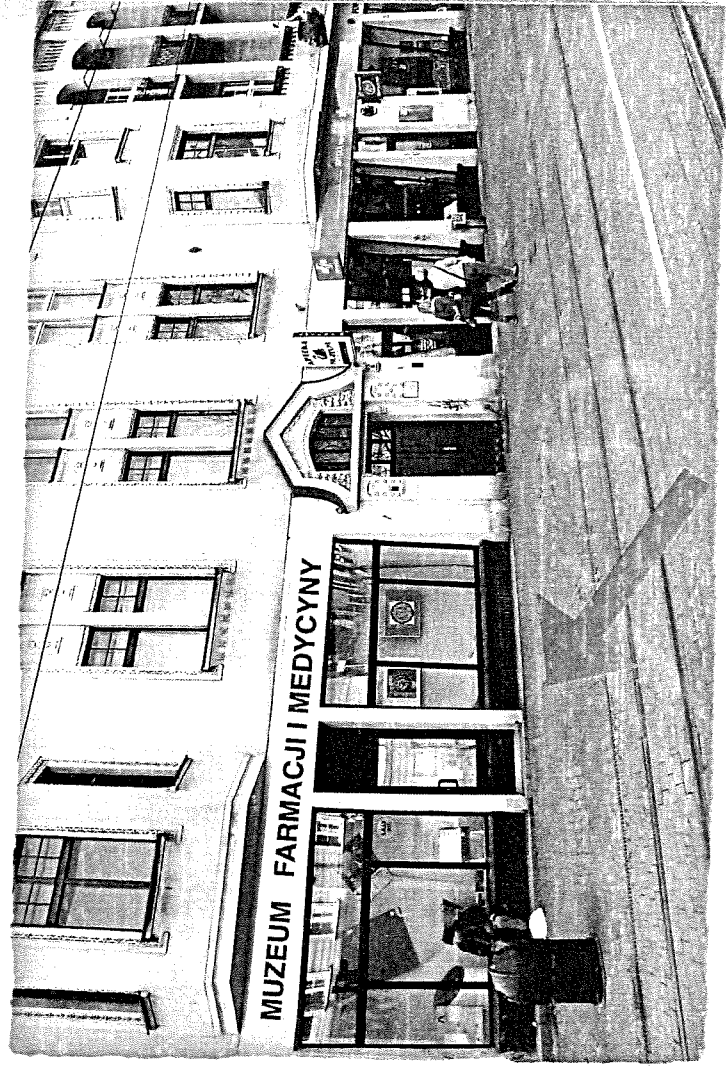
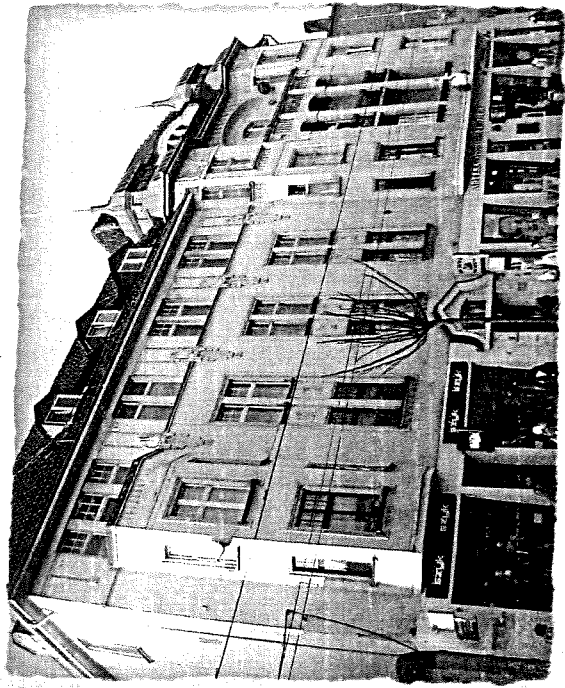

# Bydgoszcz - Muzeum Farmacji i Medycyny - nowa, stara, siedziba

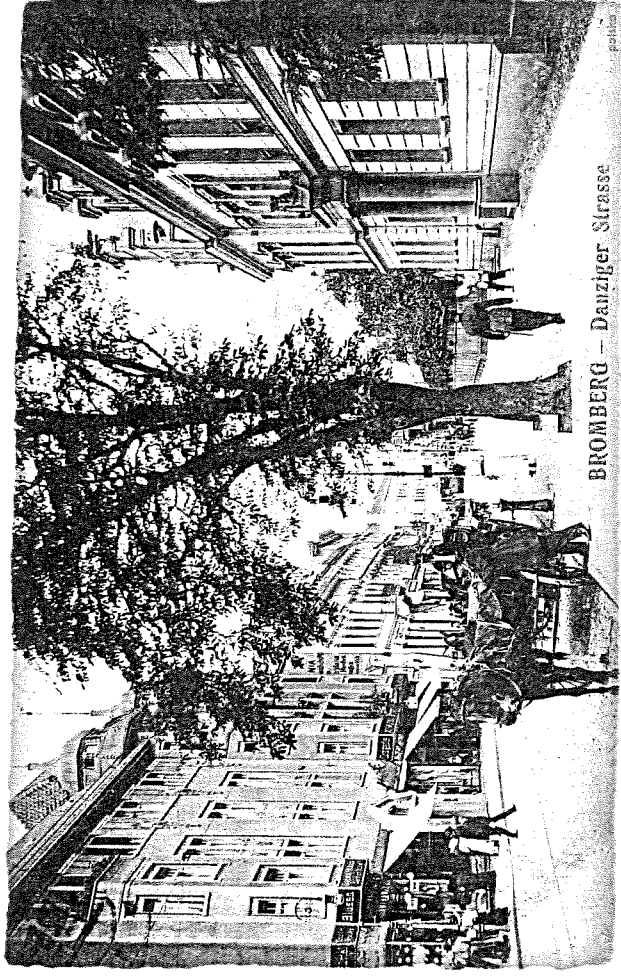

➤ Jako, że kamienicę, w której muzeum z prawdziwego zdarzenia miało by powstać, w 1853r. postawił aptekarz C.A.Mentzel i zorganizował aptekę, która nieprzerwanie przez 162 lata wiernie służy mieszkańcom Bydgoszczy. Utworzenie obok, Muzeum Farmacji i Medycyny byłoby tego dopełnieniem i zarazem stworzeniem jedynego w skali naszego kraju kompleksu zawodowo-muzealnego, co niebagatelne, niewielkim kosztem w stosunku do placówki organizowanej od podstaw i w innym miejscu.

# Bydgoszcz - Muzeum Farmacji i Medycyny - argumenty ,za'

- ⇒ "Muzeum Farmacji i Medycyny" będzie jedyną taką placówką w Polsce. Istnieją osobne, a wspólnego nie ma. W bydgoskich zbiorach wiele eksponatów z dziedziny medycyny i stomatologii.
- ⇒ Zlokalizowanie go obok Apteki "Pod Labedziem" Gdańska 5, vis a vis Muzeum Okręgowego Gdańska 4 i niedaleko /300-400m/ od Biura Wystaw Artystycznych i sali koncertowej Akademii Muzycznej stworzyłoby kolejną wyspę kultury na mapie Bydgoszczy, a tym samym ożywiłoby tą część ulicy Gdańskiej.
- ⇒ Budynek, w którym mieściłoby się przyszłe muzeum należy do ADM, czyli odpadałby koszt wynajmu. Lokal, w którym niegdyś istniała księgarnia "Współczesna" zajmuje dwa piętra, parter i I-e piętro o powierzchni ca. 500m<sup>2</sup> z bezpośrednim wejściem z ulicy oraz drugim wejściem/wyjściem od zaplecza budynku co mogłoby mieć kapitalne znaczenie w przypadku utworzenia herbarium czyli ogrodu roślin leczniczych

# Bydgoszcz - Muzeum Farmacji i Medycyny - koncepcja - funkcje - parter

- ⇒ Wejście główne od strony ulicy Gdańskiej i dostęp do podwórza z funkcją Ogrodu Leczniczego – Horus Sanitatis
- ⇒ parter
- ⇒ izba ekspedycyjna /stara apteka/
- ⇒ szatnia, część organizacyjna, kasa



# Bydgoszcz - Muzeum Farmacji i Medycyny - koncepcja - funkcje - I piętro

- ⋈ I piętro
- ⋈ nowa apteka /lata 70te/
- ⋈ sale ekspozycyjne
- ⋈ biblioteka
- ⋈ salka szkoleniowa
- ⋈ zejście do laboratorium galenowego

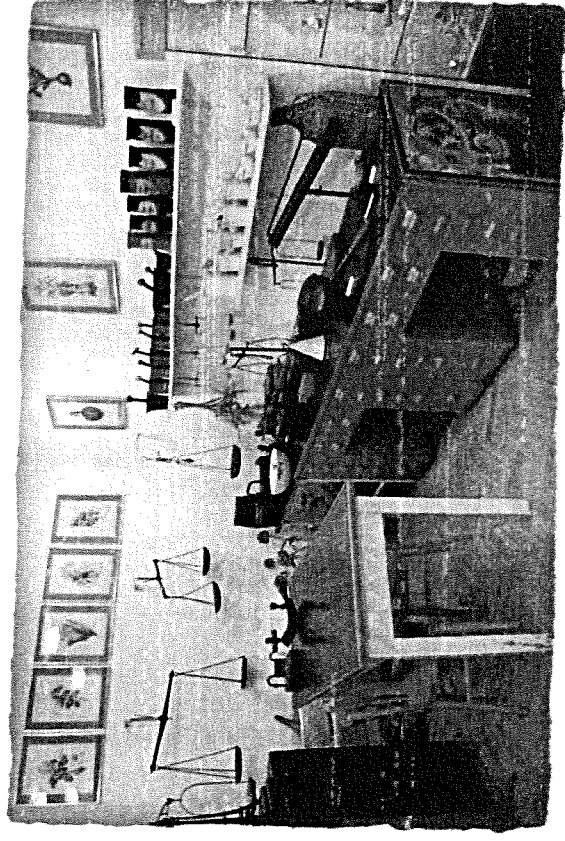

# Bydgoszcz - Muzeum Farmacji i Medycyny- koncepcja - funkcje - Laboratorium Galenowe

⇒ Laboratorium galenowe – znajduje się na parterze budynku, na zapleczu dawnej apteki, dokładnie w tym samym miejscu, w jakim zostało stworzone na przełomie XIX/XX wieku. Zachowano oryginalne wyposażenie – jedyne takie w Polsce

⇒ Zejście do Laboratorium bezpośrednio z pierwszego piętra krętymi schodami zaaranżowanymi w stylu nawiązującym do epoki

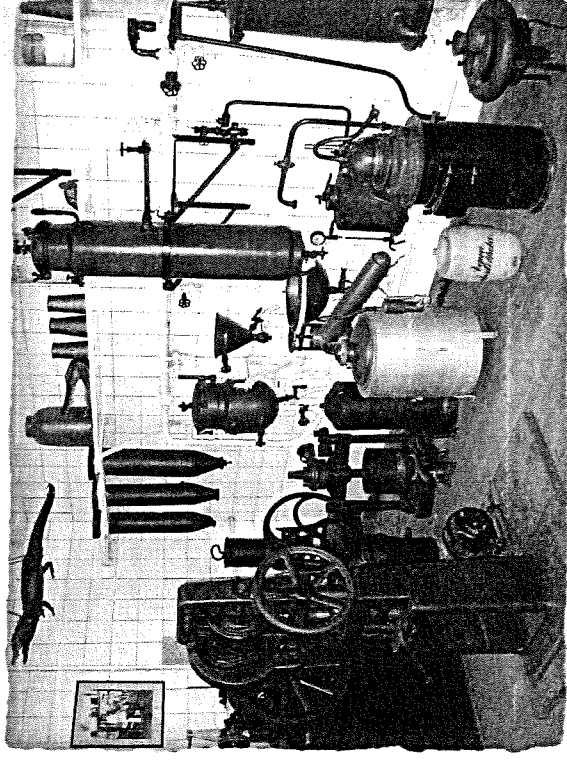

# Bydgoszcz - Muzeum Farmacji i Medycyny - koncepcja - funkcje - podwórze

- Podwórze – Hortus Sanitatis
- Ogród roślin leczniczych – pokazanie w naturze roślin leczniczych według systematyki:
  - średniowiecznej – opracowanej przez św. Hildegardę z Bingen
  - współczesnej - opracowanej przez Carla Linneusza
- Uwaga!
- Ogród roślin leczniczych istniał od początku założenia apteki w bezpośrednim zapleczu kamienicy, do dzisiaj z tyłu budynku znajdują się teren zielony będący częścią nieruchomości i należący do ADM

Bydgoszcz - Muzeum Farmacji i Medycyny -  
koncepcja - funkcje - podwórze ogród leczniczy

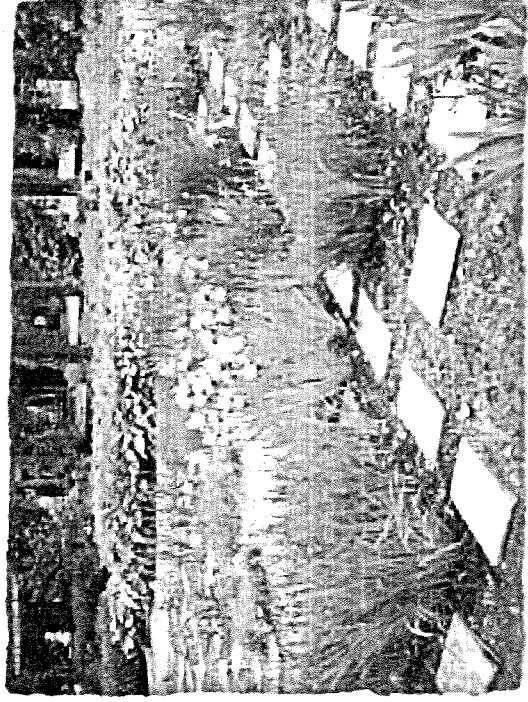
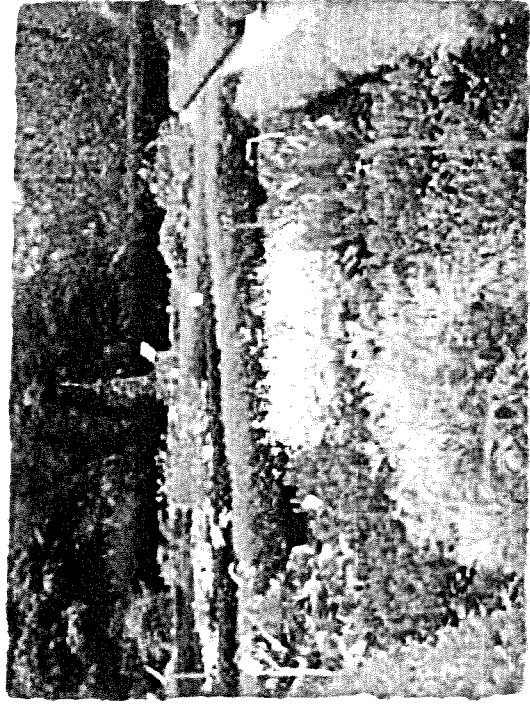
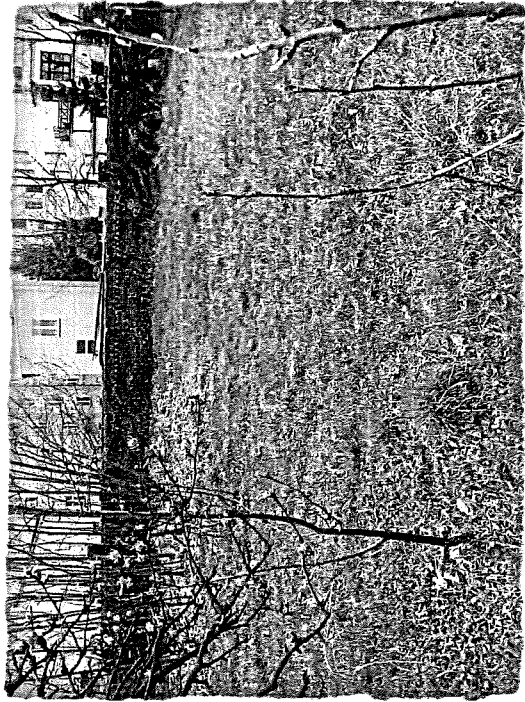
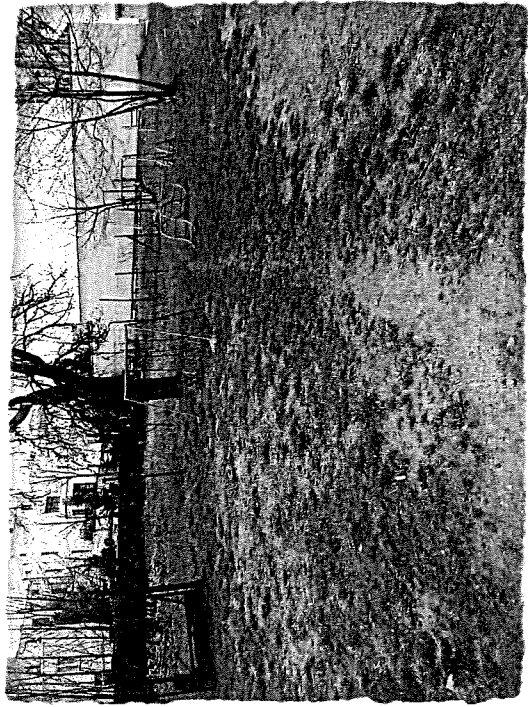



# Bydgoszcz - Muzeum Farmacji i Medycyny - koncepcja - możliwości działania

- ekspozycja
- zajęcia dydaktyczne
- współpraca z Collegium Medicum
- Działalność naukowa i wydawnicza
- Współpraca międzynarodowa



# Bydgoszcz - Muzeum Farmacji i Medycyny - koncepcja - człowiek



- dr Wojciech Ślusarczyk - historyk farmacji, pracownik naukowy Collegium Medicum, pracownik Muzeum Okręgowego w Bydgoszczy !!!
- naturalny kandydat na kustosa Muzeum Farmacji i Medycyny - naukowiec, muzealnik, pasjonat
- W najmłodszym w Polsce Collegium Medicum istnieje Wydział Farmacji, w którym zajęcia z historii farmacji prowadzi jeden z najmłodszych i najzdolniejszych w tej dziedzinie dr Wojciech Ślusarczyk, aktualnie piszący pracę habilitacyjną. Dr Ślusarczyk równocześnie pracuje w Muzeum Okręgowym, a swą pracę naukową, akademicko-muzealną poprzedził kilkuletnim zatrudnieniem na stanowisku kustosa właśnie w Muzeum Farmacji Apteki "Pod Łabędziem". Jest doskonale przygotowanym do objęcia kierowniczej roli w prowadzeniu takiej placówki, zarówno pod względem fachowym jak i naukowym.

# Bydgoszcz - Muzeum Farmacji i Medycyny - koncepcja - harmonogram działań

- ⇒ List intencyjny - maj 2015
- ⇒ opracowanie założeń - czerwiec 2015
- ⇒ uchwała Rady Miasta - lipiec 2015
- ⇒ przejęcie eksponatów - wrzesień 2015
- ⇒ przygotowanie siedziby i organizacja ekspozycji
- ⇒ otwarcie muzeum - przełom 2015/16

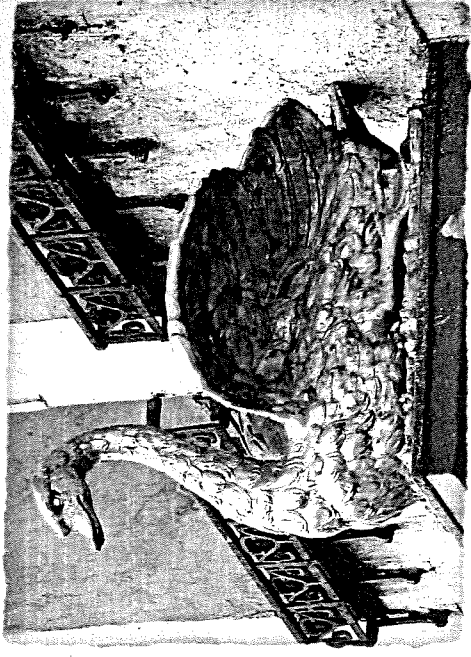

Muzeum  
Farmacji i Medycyny  
w Bydgoszczy

*Przyszłość Muzeum zależy od Prezydenta i Rady Miasta...*



Bydgoszcz, dnia 12 maja 2016 r.  
RM.0003.263.2016

**Szanowny Pan  
Stefan Pastuszewski  
Radny Rady Miasta Bydgoszczy**

W odpowiedzi na Pana interpelację międzysesyjną w sprawie lokalizacji Muzeum Farmacji i Medycyny w budynku położonym przy ul. Gdańskiej 5, uprzejmie wyjaśniam, co następuje.

Wydział Mienia i Geodezji UMB prowadzi czynności związane z regulacją prawną nieruchomości przy ul. Gdańskiej 5, które obecnie wymagają zatwierdzenia podziału nieruchomości i ujednoczenia udziałów przypisanych do poszczególnych lokali w budynku. Powyższe pozwoli na przygotowanie uchwały w sprawie sprzedaży przez Miasto gruntu przyległego w celu stworzenia działki budowlanej i nabycia od Wspólnoty części nieruchomości, w której znajdują się pomieszczenia gminne.

Zakończenie postępowania regulacyjnego uzależnione jest w dużej mierze, m.in. od woli i zaangażowania ze strony Wspólnoty Mieszkaniowej, będącej uczestnikiem prowadzonego przez Miasto postępowania. Wymaga to m.in. dyspozycyjności członków Wspólnoty Mieszkaniowej, których obecność będzie wymagana przy czynnościach notarialnych (niektórzy właściciele lokali przebywają za granicą, konieczne jest udzielenie przez nich pełnomocnictw notarialnych).

Zakończenie powyższego umożliwi dalsze zbywanie kolejnych lokali położonych w budynku przy ul. Gdańskiej 5 do udziału w nieruchomości, która zapewni mu wszelkie warunki funkcjonalności.

Jednocześnie, informuję, że wystąpiłem do Pana Cezarego Domachowskiego Prezesa ADM Sp. z o.o. z prośbą o wskazanie innych lokali użytkowych (pustostanów) o podobnych parametrach i wartości rynkowej do lokalu użytkowego zajmowanego przez najemcę lokalu Apteka „Pod Łabędziem”, w których możliwe byłoby prowadzenie dotychczasowej działalności przez ww. wnioskodawcę, a w następstwie najmu – zbycie takiego lokalu na rzecz najemcy.

*z pobieżaniem*



Bydgoszcz, 23.08.2016

Stefan Pastuszewski  
radny

URZĄD MIASTA BYDGOSZCZY Rada Miasta Bydgoszczy	
data	23.08.2016
ilość załączników	l. dz. 2732/16
podpis	<i>[Signature]</i>

ADM  
za pośrednictwem  
przewodniczącego RMB

Szanowni Państwo,

Uprzejmie proszę o pomoc w rozwiązaniu kwestii mieszkaniowej

W/w nie jest w stanie płacić tak wysokiego czynszu, gdyż obecnie jest ciężko chory.

Proszę o obniżenie stawki, a także o likwidację dziury w dachu nad korytarzem tejże kamienicy.

Proszę o poważne potraktowanie sprawy.

Z poważaniem

*[Signature]*



ZASTĘPCA PREZYDENTA BYDGOSZCZY  
Anna MACKIEWICZ

Bydgoszcz, dnia 05.09.2016r.

Znak sprawy: **RM.0003.302.2016**

**Pan Stefan Pastuszewski**  
**Radny Miasta Bydgoszczy**

Odpowiadając na Pana wniosek w kwestii mieszkaniowej [redacted] zam. przy [redacted] wyjaśniam, co następuje.

Wysokość stawki czynszowej dla poszczególnych lokali usytuowanych w przedmiotowym budynku ustalona została na podstawie tabeli zniżek i zwyżek stanowiącej załącznik do Zarządzenia Prezydenta Miasta Bydgoszczy Nr 298/2012 z dnia 09.05.2012 r. z uwzględnieniem czynników obniżających lub podwyższających stawkę bazową czynszu, co zostało szczegółowo wyjaśnione w korespondencjach skierowanych do Pana - znak sprawy RM.0003.166.2015 z dnia 28.08.2015r oraz z dnia 14.01.2016 r.

Niemniej jednak, w związku z trudną sytuacją finansową istnieje możliwość starania się o udzielenie obniżki naliczonego czynszu ze względu na uzyskiwany dochód na podstawie Zarządzenia Nr 299/2012 Prezydenta Miasta Bydgoszczy z dnia 09.05.2012 r.

Wniosek o przyznanie obniżki wraz z wymaganymi dokumentami [redacted] może złożyć w Rejonie Obsługi Mieszkańców Nr 3 „ADM” Sp. z o.o. przy ul. Gdańskiej 9 (tel. 52 34-88-920).

Jednocześnie wyjaśniam, że w przypadku rodziny [redacted] istnieje możliwość uzyskania obniżki czynszu w wysokości:

- 65% w sytuacji gdy dochód nie przekracza 85% najniższej emerytury (do 750,18 zł),
- 45% w sytuacji gdy dochód przekracza 85% a nie przekracza 100% najniższej emerytury (od 750,19 do 882,56 zł),
- 35% w sytuacji gdy dochód przekracza 100% a nie przekracza 125% najniższej emerytury (od 882,57 do 1103,20 zł).

Odnosnie poruszonej przez Pana kwestii stanu technicznego dachu informuję, iż po przeprowadzonej przez służby techniczne Administracji Domów Miejskich „ADM” Sp. z o.o kontroli nie stwierdzono uszkodzeń pokrycia dachowego, jednak z uwagi na stopień jego zużycia uznano za zasadne wykonanie remontu tego pokrycia w części budynku, w której znajdują się lokale nr 1, 2c i 7. Powyższe prace zostaną ujęte w wykazie potrzeb remontowych po uzyskaniu stanowiska współwłaścicieli nieruchomości przy [redacted]

*Z wypracami nadruk*

ZASTĘPCA PREZYDENTA MIASTA

*Anna Mackiewicz*  
Anna Mackiewicz

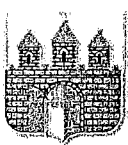

Bydgoszcz, 07.09.2016

Stefan Pastuszewski  
radny

11/09/2016

URZĄD MIASTA BYDGOSZCZY  
ul. Świeżakowa 1, 85-102 Bydgoszcz

data: 12.09.2016  
miejsce: 6. dm. 2164/16  
podpis: [signature]

Wydział Gospodarki  
Komunalnej

ref. III  
08.08.16

Szanowni Państwo,

Gorąco proszę o wycięcie drzew /sosny/ rosnących na byłym cmentarzu luterańskim przy ul. Szczytowa 10.

Zagrażają one, szczególnie podczas wichury, posesji przy ul. Szczytowej 8.

Nie doprowadzamy do nieszczęścia.

Z poważaniem

[signature]





ZASTĘPCA PREZYDENTA BYDGOSZCZY  
Anna MACKIEWICZ

Bydgoszcz, dnia 21 września 2016 r.

RM.0003.305.2016

**Pan  
Stefan Pastuszewski  
Radny  
Rady Miasta Bydgoszczy**

Temat: odpowiedź na wniosek międzysesyjny

W odpowiedzi na wniosek międzysesyjny Pana Radnego z dnia 7 września 2016 r. dotyczący wycinki drzew przy ul. Szczytowej 10 informuję, że w celu uzyskania stosownego pozwolenia należy wystąpić w wnioskiem o wycinkę przedmiotowych drzew. Kwestię wydawania zezwoleń reguluje ustawa z dnia 16 kwietnia 2004 r. o ochronie przyrody (Dz. U. z 2015 r., poz. 1651 z późn. zm.).

Zgodnie z art. 83. 1. usunięcie drzewa lub krzewu z terenu nieruchomości może nastąpić po uzyskaniu zezwolenia wydanego na wniosek m.in. posiadacza nieruchomości – za zgodą właściciela tej nieruchomości.

W przypadku omawianej nieruchomości z dostępnych informacji wynika, że działka jest dzierżawiona przez osobę prywatną. W związku z ww. faktem z wnioskiem powinien wystąpić dzierżawca działki. Wniosek powinien składać się z: formularza wniosku o wydanie decyzji na usunięcie drzew lub krzewów, załącznika nr 1 – oświadczenia o posiadanym tytule prawnym władania nieruchomością (umowa dzierżawy), załącznika nr 3 – wniosku do Prezydenta Bydgoszczy o wyrażenie zgody na usunięcie drzew. Wniosek wraz z kompletem załączników należy skierować do Wydziału Gospodarki Komunalnej Urzędu Miasta Bydgoszczy.

Ponadto informuję, że Prezydent Miasta Bydgoszczy zgodnie z obowiązującymi przepisami nie posiada mocy prawnej aby nakazać właścicielowi nieruchomości wycinkę drzewa. Przepisy dotyczące stosunków sąsiedzkich zawarte są w art. 144-154 Kodeksu Cywilnego i tylko na drodze powództwa cywilnego można dochodzić swoich roszczeń.

*Z wyrazami szacunku*

ZASTĘPCA PREZYDENTA MIASTA

*Anna Mackiewicz*  
Anna Mackiewicz



RADA MIASTA BYDGOSZCZY  
Stefan Pastuszewski

Bydgoszcz, 08.02.2016

Stefan Pastuszewski  
radny

WPIŁY PŁEŁU  
URZĄD MIASTA BYDGOSZCZY  
Rada Miasta Bydgoszczy

data 08.02.2016  
l. da. 1540/16  
imię i nazwisko Kłosek

Pan  
Rafał Bruski  
prezydent Bydgoszczy  
za pośrednictwem RMB

Szanowny Panie Prezydencie,

Przesyłając dramatyczny list mieszkańców ul. Glebowej jeszcze raz wskazuję na absurdalność punktacji w przypadku wyboru ulic pierwszej kolejności utwardzania. Decydować winny ewidentnie potrzeby i zagrożenia, jak na przykład wymienione tu sytuacje zalewania domów. Byłem na Glebowej i widziałem co tam się dzieje. Punktowanie jest według mnie próbą zdjęcia odpowiedzialności z barków Włodarza Miasta i przerwania jej na bezduszną statystykę.

Z szacunkiem

W imieniu niżej podpisanych  
mieszkańców ul. Glebowej

**Przewodniczący Rady Miasta Bydgoszczy**  
**Zbigniew Sobociński**  
**Ul. Jezuicka 1**  
**85-102 Bydgoszcz**

Szanowny Panie Przewodniczący RM,

My niżej podpisani mieszkańcy ul. Glebowej oraz mieszkańcy sąsiednich ulic (Siewna, Osada, Chłopska), których działki mają wjazd od ulicy Glebowej, wnosimy o włączenie ulicy Glebowej do wieloletniego planu utwardzania ulic gruntowych uchwalonego przez Radę Miejską Bydgoszczy w dniu 30 grudnia 2015 r. U podstaw naszego wniosku są następujące przesłanki:

1. Zalewowy charakter ulicy, wykazujący pełną analogię do ujętych w planie ulic równoległych Osady i Siewnej,
2. Stosunkowa niewielka długość ulicy, a w związku z tym względnie szybki zwrot kosztów poniesionych na jej budowę przez wyeliminowanie kosztów wywozu wody opadowej, ponoszonych przez miasto od powstania ulicy oraz dodatkowych kosztów czyszczenia kanalizacji po jej zalaniu wodą deszczową,
3. Absurdalność uwzględnienia dwóch z trzech ulic o podobnym charakterze, położonych w tej samej części dzielnicy i wzajemnie powiązanych.

Udokumentowanie zalewowego charakteru ulicy jest stosunkowo proste i bezdyskusyjne. Wystarczy telefon do ZDIKM lub do Miejskiego Centrum Zarządzania Kryzysowego, by uzyskać stosowne potwierdzenie. Poza tym parę lat temu na ulicy wybudowano po interwencji mieszkańców studnię chłonną, by choć w niewielkim stopniu zredukować skutki jej zalewania. Na ulicy i w domach dochodziło wielokrotnie do interwencji Straży Pożarnej, a w Miejskim Centrum Antykryzysowym zgłoszenie zalania części ulicy następuje po każdym większym deszczu. Konieczność wypompowywania wody przyczynia się do powstania dziur i nierówności grożących uszkodzeniem zawieszenia nawet wolno jadących pojazdów. W tym względzie sytuacja jest analogiczna do ulic równoległych, przy czym obecnie na Osadzie i Siewnej nierówności są jeszcze większe, więc Glebowa stała się główną ulicą w ciągu komunikacyjnym Leszczyna – Chłopska.

Glebowa jest stosunkowo krótka, a w końcowym odcinku dochodzi do ul. Siewnej. Utwardzenie ulicy Siewnej, a pozostawienie Glebowej doprowadzi do sytuacji, w której w przypadku poważnych zagrożeń spowodowanych opadami i koniecznością odprowadzenia wody zalewowej do kanalizacji, nastąpi wybitcie tej wody na ulicy Siewnej. Oczywiście można teoretycznie potraktować kanalizację jako system chwilowo używany do odprowadzenia wody deszczowej, gdyż jej nadmiar po wybitciu na Siewnej trafiłby prawdopodobnie do systemu odprowadzania wody deszczowej, ale chyba nie o to chodzi.

Dlatego też powiązanie obu ulic powoduje, że utwardzenie jednej, a nieuwzględnienie drugiej nie wydaje się zasadne. Tym bardziej, że dokończenie utwardzenia ulic w kwadracie Trentowskiego – Osada – Leszczyna – Siewna spowodowałoby, że nasza ulica pozostałaby jedyną nieutwardzoną ulicą w tym kwadracie. Włączenie jej zatem do wieloletniego planu utwardzania ulic gruntowych w Bydgoszczy jest w naszym przekonaniu nie tylko w pełni zasadne, ale również po prostu racjonalne. Dlatego też wnioskujemy jak powyżej.

W imieniu mieszkańców



(podpis)



(podpis)

Załącznik:

- Lista podpisów mieszkańców ulicy Glebowej popierających pismo

Do wiadomości:

- Prezydent Miasta Bydgoszczy
- członkowie Rady Miasta
- Przewodniczący Rady Osiedla Miedzyń-Prądy

Bydgoszcz, 6.02.2016 r.



Bydgoszcz, 26.02.2016r

RM.0003.230.2016

IP-0013/116/16

**Pan**

**dr Stefan Pastuszewski**

**Radny Rady Miasta Bydgoszczy**

**Dotyczy budowy ul. Glebowej.**

*Stanowmy Panie Radny,*

w odpowiedzi na zgłoszoną przez Pana interpelację międzysesyjną w sprawie postulatu mieszkańców ul. Glebowej, dotyczącą budowy ulicy w ramach Wieloletniego planu utwardzania ulic gruntowych, uprzejmie informuję, że droga została ujęta w przywołanej analizie – przyjętej na XXIII Sesji Rady Miasta wraz z budżetem na rok 2016. Realizując przyjęty przez Radnych Rady Miasta program w ciągu dwóch lat zostanie utwardzonych 16 dróg gruntowych.

W odniesieniu do kwestii zalewania ul. Glebowej w Uchwale Rady Miasta Nr XX/344/15 z dnia 9 listopada 2015 roku znajduje się opis przyjętego warunku. Przyznanie dodatkowych dwóch punktów wiązało się nie tylko z samym zalewaniem drogi, lecz również zgłoszeniem podtapiania nieruchomości znajdujących się bezpośrednio przy ulicy. Zaliczenie ulicy do tej grupy dróg, jest niewystarczającym działaniem i nie pozwala jeszcze na jej ujęcie w zestawie dróg, które będą realizowane w latach 2016-2018. Przyjmuję do wiadomości informację o zalewaniu przyległych nieruchomości, wspomniane kryterium w odniesieniu do ul. Glebowej będzie uaktualnione.

Jednocześnie informuję, że w kolejnej edycji programu możliwe jest wprowadzenie korekt do przyjętych kryteriów. Sądzę, że warto również rozważyć możliwość utwardzenia ulicy w ramach Bydgoskiego Budżetu Obywatelskiego.

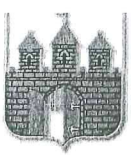

Bydgoszcz, 18.02.2016

Stefan Pastuszewski  
radny

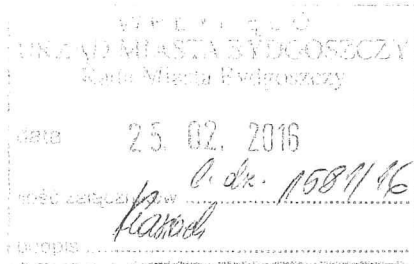

**Pan  
Prezydent  
Rafał Bruski  
za pośrednictwem  
Przewodniczącego RMB**

**1** W pełni popieram wnioski Rady Osiedla Górzyskowo o monitorowanie newralgicznych miejsc na tym osiedlu.

Jest to dzielnica oddalona od śródmieścia, mająca różne zakamarki, które często prowokują do działań niewłaściwych.

**2.** Równocześnie proszę, też w ramach zaprowadzenia porządku, o rozważenie możliwości przejęcia budynku byłego hotelu „Ikar” z przeznaczeniem na placówkę pomocy społecznej.

Obiekt ów niszczeje, a także przyciąga osoby które nie wiedzą co ze sobą począć, mówiąc delikatnie.

Z szacunkiem



# RADA OSIEDLA GÓRZYSKOWO

85-313 Bydgoszcz · ul. Gnieźnieńska 21

✉ rada.o.gorzyskowo@gmail.com ☎ 795 116 185

Bydgoszcz 23.02.2016r.

Znak : /2/2016

Egz. nr 5

15/1370 BYDGOSZCZ  
RADA OSIEDLA GÓRZYSKOWO  
ul. Gnieźnieńska 21  
85-313 Bydgoszcz

**Wydział Informatyki  
UM Bydgoszcz  
ul. Niedźwiedzia 4**

Sprawa: monitoring na terenie Parku Rekreacji Sportowej.

Powołując się na sygn. 6740.1313.2013 do Decyzji 1233/2013 z dnia 15.11.2013r. w sprawie wybudowania Parku Rekreacji Sportowej w Bydgoszczy przy ul. Kossaka zwracamy się z prośbą o pomoc w uruchomieniu monitoringu na terenie Parku Rekreacji Sportowej w Bydgoszczy przy ul. Kossaka (teren po byłym basenie). Ponadto porozumienie zawarte w dniu 16.02.2016r. w Komendantem Komisariatu Policji Bydgoszcz – Szwederowo i przedstawicielami Straży Miejskiej daje uzasadnione podstawy do realizacji założenia monitoringu integralnego z bydgoskim systemem monitoringu. Dlatego Rada Osiedla Górzyskowo zwraca się z prośbą o pomoc w doprowadzeniu przyłącza do granic Parku Rekreacji Sportowej przy ul. Kossaka. Jeżeli są planowane w tym rejonie Bydgoszczy nowe sieci światłowodowe, prosimy o uwzględnienie terenu ul. Kossaka i doprowadzenie do terenu Parku Rekreacji Sportowej. Rada Osiedla w ramach programu 5/6 inicjatyw lokalnych razem z Wydziałem Inwestycyjnym zabezpieczyła finanse na cele monitoringu na tym terenie. Niestety nie dysponujemy zapleczem finansowym do doprowadzenia potrzebnej instalacji do terenu Parku Rekreacji Sportowej.

Rada Osiedla Górzyskowo również daje pod rozważenie możliwość uruchomienie na terenie Parku Rekreacji Sportowej „WiFi Cafe” (info kiosku) oraz kamery stałego dostępu dla mieszkańców i spięcie nią miejskich placów sportowych. Dodałoby to atrakcyjności rozwijających się terenów miasta Bydgoszczy, które znalazłyby się w czołówce europejskiej miast stawiających na zadowolenie swoich mieszkańców z faktu mieszkania w terenie miejskim.

Prosimy o pozytywne rozpatrzenie naszej prośby.

Z poważaniem

p.o. Przewodniczącego  
Rady Osiedla Górzyskowo

Marek Grabowicz

Wyk. W 2ch egz.

Egz. nr 1 – adresat

Egz. nr 2 – Janusz Czwojda

Egz. nr 3 – Grażyna Kufel

Egz. nr 4 – Tomasz Puławski

Egz. nr 5 – Stefan Pastuszewski

Egz. nr 6 – Rafał Piasecki

Egz. nr 7 – Marek Gralik

Egz. nr 8 a/a

***Istniejemy od 15 lat***



Bydgoszcz, dnia 16 marca 2016r.  
RM.003.235.2016

Szanowny Pan  
**Stefan Pastuszewski**  
Radny Rady Miasta

W odpowiedzi na interpelację międzysesyjną Pana Radnego z dnia 29 lutego 2016r. dotyczącą wniosku zaprowadzenia porządku w ramach monitorowania newralgicznych miejsc oraz o rozważenie możliwości przejęcia budynku byłego hotelu "Ikar" z przeznaczeniem na placówkę pomocy społecznej, uprzejmie wyjaśniam co następuje:

Nieruchomość zabudowana, na której usytuowany jest hotel "Ikar" położona jest w Bydgoszczy przy ul. Szubińskiej 32, stanowi działkę nr 6/7 o powierzchni 0,9896 ha, obręb 275, ujęta jest w księdze wieczystej KW nr 135761. Właścicielem nieruchomości jest Skarb Państwa, a użytkownikiem wieczystym Wojskowe Zakłady Lotnicze Nr 2 S.A. z siedzibą w Bydgoszczy przy ul. Szubińskiej 107.

Hotel "Ikar" wraz z bezpłatnym parkingiem jest do dyspozycji osób odwiedzających miasto w celach służbowych i wypoczynkowych. Posiada w swojej dyspozycji 99 komfortowych i nowoczesnych pokoi. Obiekt jest zadbane, a teren uporządkowany.

Na dzień dzisiejszy hotel "Ikar" stanowi więc atrakcyjną ofertę i uzupełnienie bazy hotelowej miasta.

Natomiast, w uzupełnieniu informuję, że jeśli Pan Radny miał na myśli dawny hotel garnizonowy "Apollo" przy ul. Ikara 18, usytuowany na działce nr 1/114, obręb 73 to właścicielem tej nieruchomości jest Wojskowe Towarzystwo Budownictwa Społecznego "Kwatera" Sp. z o.o. z siedzibą w Warszawie. Jest więc to teren prywatny.

Odnosnie wniosków Rady Osiedla Górzyskowo dotyczących monitoringu informuję, iż Wydział Zarządzania Kryzysowego nie dysponuje środkami na cele inwestycyjne w zakresie monitoringu miejskiego poza środkami z Bydgoskiego Budżetu Obywatelskiego rozdysponowanymi w wyniku wyboru zadań przez mieszkańców Bydgoszczy w 2015 roku. Budowa punktów monitoringu miejskiego może być przedmiotem wniosków w kolejnych edycjach programu. Jednocześnie informuję, że inwestor realizujący zadania z programu inicjatyw lokalnych 5/6 może zwrócić się do Wydziału Zarządzania Kryzysowego o wydanie warunków technicznych do budowy punktów monitoringu miejskiego, a warunki budowy przyłączy do Miejskiej Sieci Teleinformatycznej wydaje Wydział Informatyki tut. Urzędu.

Ponadto informuję, że w bieżącym roku nie planuje się rozbudowy Miejskiej Sieci Teleinformatycznej w rejonie Parku Rekreacji Sportowej przy ul. Kossaka z uwagi na brak środków budżetowych.

*W podziękowaniu*





Bydgoszcz, 07.03.2016

Stefan Pastuszewski  
radny

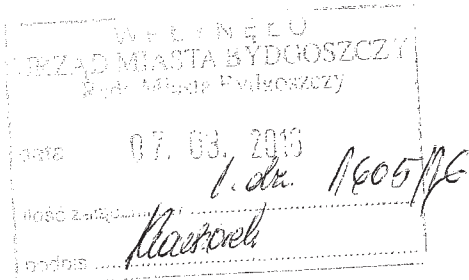

**ADM**  
**za pośrednictwem**  
**odpowiedniego**  
**Wiceprezydenta**  
**za pośrednictwem**  
**Przewodniczącego RMB**

Jak najprzejmiej proszę o informacje na temat mieszkania

W/w podobno wyremontował tamtejsze mieszkanie, ale podobno utracił.

Zawarł małżeństwo z \_\_\_\_\_ i poszukuje mieszkania do remontu.

Czy jest to możliwe w ramach akcji pomocy mniejszościom narodowym?

Z szacunkiem



Bydgoszcz, dnia 15.03.2016 r.

RM.0003.238.2016

**Pan**  
**Stefan Pastuszewski**  
**Radny Miasta Bydgoszczy**

Odpowiadając na zgłoszony przez Pana wniosek międzysesyjny dotyczący rozważenia możliwości udzielenia pomocy mieszkaniowej z zasobu Miasta Bydgoszczy uprzejmie informuję co następuje.

Budynek nr przy ul. nie stanowi własności Miasta Bydgoszczy, a Administracja Domów Miejskich „ADM” Sp. z o.o. nie jest zarządcą nieruchomości przy ul. zatem nie posiadam wiedzy na temat lokalu usytuowanego w ww. budynku .

Ponadto wyjaśniam, że procedura postępowania w sprawie przydziału mieszkań komunalnych została określona w Uchwale Rady Miasta nr XLIII/1329/2001 z dnia 24 października 2001r. (Dz. Urz. Woj. Kuj Pom. z 2001 r. Nr 92, poz. 1804 z późn. zm.), która została powołana na podstawie art. 21 ust.1 pkt. 2 i ust.3 ustawy z dnia 21 czerwca 2001r. o ochronie praw lokatorów, mieszkaniowym zasobie gminy i o zmianie kodeksu cywilnego (Dz.Urz. Nr 71, poz.733 z późniejszymi zmianami). Zawarte w uchwale przepisy regulują tryb i zasady wynajmowania lokali osobom zakwalifikowanym przez Miejską Komisję Mieszkaniową do otrzymania lokalu z tytułu trudnych warunków materialnych i mieszkaniowych.

Pan nie składał żadnej korespondencji ani wniosku w swojej sprawie. Jedynie w roku 2015 p. złożyła wniosek o ujęcie na listę na lokal mieszkalny na czas nieoznaczony. W momencie składania wniosku p. mieszkała w lokalu, którego najemcą jest jej siostra. Lokal ten usytuowanym jest w budynku stanowiącym współwłasność Miasta Bydgoszczy i osób fizycznych w administracji obcej na podstawie umowy. We wniosku zainteresowana nie wykazała męża, o lokal ubiegała się sama. Z uwagi nie spełnienie przez zainteresowaną kryterium mieszkaniowego wniosek został rozpatrzony negatywnie.

W związku z powyższym p. oraz jego małżonka nie należą do grona osób uprawnionych do otrzymania pomocy mieszkaniowej w ramach przepisów regulujących wynajem lokali mieszkaniowym zasobie Miasta. Niemniej zainteresowany w każdej chwili w terminie do 30 września br. może złożyć wniosek o ujęcie na listę. Wnioski są dostępne w Dziale Mieszkaniowym „ADM” przy ul. Gdańskiej 9.

*z wypraciami pracowni*

Do wiadomości:

1. Adresat.
2. Przewodniczący Rady Miasta.
3. Administracja Domów Miejskich Sp. z o.o.

ZASTĘPCA PREZYDENTA MIASTA  
*Anna Mackiewicz*  
Anna Mackiewicz



Stefan Pastuszewski  
radny

Bydgoszcz, 09.03.2016

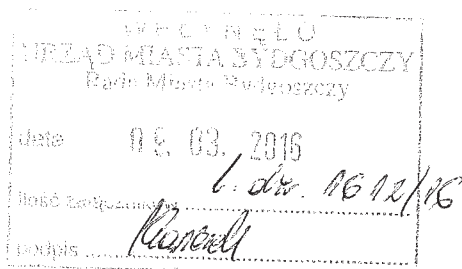

**MOPS**  
**Za pośrednictwem**  
**odpowiedniego**  
**Wiceprezydenta**  
**Za pośrednictwem**  
**Przewodniczącego RMB**

Szanowne Panie,

Jak najuprzejmiej proszę o wyczerpujące wyjaśnienie trybu opieki całodobowej w miejscu zamieszkania.

Kto ponosi koszty i jak one są rozliczane?

Krażą głosy, że w zamian za taką opiekę miasto zabiera mieszkanie.

Czy przy podpisaniu umowy na opiekę mają miejsce operacje związane z własnością mieszkania?

Rozumiem, że długi, że hipoteka... Proszę to precyzyjnie wyjaśnić.

Z szacunkiem



Bydgoszcz, dnia 23 marca 2016r.

RM.0003.1243.2016

**Pan**  
**dr Stefan Pastuszewski**  
**Radny**  
**Rady Miasta Bydgoszczy**

*Prezenty Jene Redny,*

Odpowiadając na interpelację międzysesyjną z dnia 9 marca 2016r. uprzejmie informuję, że sprawowanie całodobowej opieki w miejscu zamieszkania nie znajduje się w ustawowym katalogu form pomocy społecznej. Zadania w zakresie zapewnienia całodobowej opieki realizują na rzecz osób w nich zamieszkałych domy pomocy społecznej - finansowane z budżetu gminy, a w stosunku do osób z problemami zdrowotnymi zakłady pielęgnacyjno-opiekuńcze, zakłady pielęgnacyjno-lecznicze i hospicja - finansowane ze środków Narodowego Funduszu Zdrowia.

W miejscu zamieszkania realizowane są natomiast niepieniężne świadczenia z pomocy społecznej - usługi opiekuńcze i specjalistyczne usługi opiekuńcze - mające na celu pomoc w zaspokajaniu codziennych potrzeb życiowych, opiekę higieniczną, zaleconą przez lekarza pielęgnację oraz (w miarę możliwości), zapewnienie kontaktów z otoczeniem osobie starszej, która w tym zakresie wymaga pomocy innych osób. Ich wymiar i zakres uzależniony jest od stanu zdrowia osoby starszej, jego sytuacji rodzinnej i materialnej, sprawności psychofizycznej jak również możliwości wsparcia i udzielenia pomocy ze strony rodziny i środowiska ( najczęściej są to 2 godziny dziennie ). Odpłatność za tą formę pomocy reguluje Uchwała Rady Miasta Bydgoszczy nr XXIX/672/2004 z dnia 26 maja 2004 r. w sprawie szczegółowych warunków przyznawania i odpłatności za usługi opiekuńcze i specjalistyczne usługi opiekuńcze ( z późniejszymi zmianami ).

Ponadto na terenie miasta Bydgoszczy działają podmioty gospodarcze świadczące między innymi całodobowe usługi opiekuńcze, których zakres, standardy i warunki odpłatności określają indywidualne umowy cywilno-prawne. Sposób realizacji tych umów nie podlega kontroli ze strony Urzędu Miasta i Miejskiego Ośrodka Pomocy Społecznej. W tym stanie rzeczy nie jestem w stanie udzielić Panu wyczerpujących wyjaśnień dotyczących przedmiotowej działalności.

*Iwona Waszkiewicz*  
ZASTĘPCA PREZYDENTA MIASTA  
Iwona Waszkiewicz



*RM.0003.247.2016*

RADA MIASTA BYDGOSZCZY  
Stefan Pastuszewski

Bydgoszcz, 14.03.2016

Stefan Pastuszewski  
radny

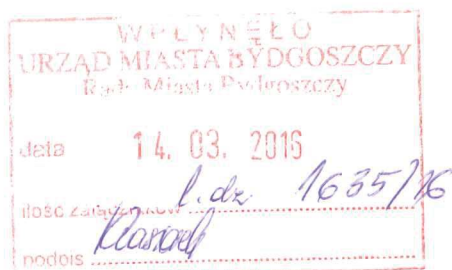

**Miejska Pracownia Urbanistyczna**  
**Za pośrednictwem**  
**Przewodniczącego RMB**

Jak najuprzejmiej proszę o wyczerpującą informację o planowanej ewentualnej wysokiej zabudowie w segmencie domów jednorodzinnych przy ul. Wczasowej na Szwederowie.

Jaki charakter będzie miała ta zabudowa i kto będzie jej inwestorem?

Z poważaniem



PREZYDENT BYDGOSZCZY  
Rafał BRUSKI

Bydgoszcz, 29 marca 2016

RM.003.247.2016

(MPU-PD-7324/PD-3/07/459/16)

**Szanowny Pan  
Stefan Pastuszewski  
Radny Rady Miasta Bydgoszczy**

Uprzejmie informuję, że na obszarze istniejącej zabudowy jednorodzinnej przy ul. Wczasowej nie obowiązuje miejscowy plan zagospodarowania przestrzennego i Rada Miasta nie podjęła uchwały o przystąpieniu do jego sporządzenia. W chwili obecnej jedynym dokumentem planistycznym dotyczącym sposobu zagospodarowania przedmiotowego terenu jest Studium uwarunkowań i kierunków zagospodarowania przestrzennego miasta Bydgoszczy (uchwała Nr L/756/09 Rady Miasta Bydgoszczy z dnia 15 lipca 2009 r.). Opracowanie powyższe nie stanowi aktu prawa miejscowego i nie wywołuje skutków powszechnie wiążących, ale określa politykę i kierunki zagospodarowania przestrzennego na obszarze całego miasta. Zgodnie z nim przedmiotowy teren położony jest w strefie aktywności gospodarczej G4, w obszarze koncentracji usług komercyjnych. Rozwój całego obszaru powinien następować poprzez intensyfikację zabudowy realizowanej w formie m.in. nowej zabudowy, nadbudowy i rozbudowy istniejących obiektów o funkcjach usługowych komercyjnych z wymogiem realizowania nowej oraz przystosowania istniejącej zieleni do funkcji ochronnej/izolacyjnej (ochrona akustyczna) na terenach sąsiadujących z obszarem lotniska. Ponadto dopuszcza się zachowanie istniejących, z możliwością wprowadzenia nowych, struktur zabudowy mieszkaniowej o niskiej intensywności zabudowy z towarzyszącą funkcją usługową (w części północno-wschodniej strefy w rejonie ulic: Ziemskiej, Sadowskiego, Przy Lotnisku oraz Cmentarnej). Szczególnie ważne jest utrzymanie, wprowadzanie i wzbogacanie zieleni ochronnej o charakterze izolacyjnym na terenach sąsiadujących z obszarem lotniska. W strefie tej obowiązują także ograniczenia wysokości budynków i budowli, wynikające z sąsiedztwa lotniska.

Informuję ponadto, że na podstawie prowadzonych rejestrów z zakresu administracji architektoniczno-budowlanej, ewentualna wysoka zabudowa (o wysokiej intensywności) wnioskowana była na nieruchomości położonej u zbiegu ulic Rynarzewskiej i Przyłęckiej, dla której wydana została Decyzja

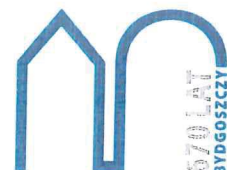

Prezydenta Miasta Bydgoszczy nr 248/07 z dnia 19 czerwca 2007 r. ustalająca warunki zabudowy dla inwestycji polegającej na budowie czterech budynków mieszkalnych, wielorodzinnych z garażami w przyziemiu i garażami wolnostojącymi.

Natomiast w dniu 21 lipca 2015 r. z wnioskiem o wydanie decyzji o warunkach zabudowy zwrócił się pan Piotr Bartkowiak będący pełnomocnikiem firmy Moderator Inwestycje Sp. z o.o. dla inwestycji polegającej na „budowie zespołu budynków mieszkalnych, wielorodzinnych z garażami w przyziemiu i garażami wolnostojącymi, na działkach nr 30/8, 30/9, 30/10, 30/11, 30/12, 32/1, obr. 141, u zbiegu ulic: Przyłęckiej i Rynarzewskiej w Bydgoszczy”. W wyniku przeprowadzonego postępowania administracyjnego została wydana Decyzja Prezydenta Miasta Bydgoszczy nr 23/2016 z dnia 17 lutego 2016 r. ustalająca warunki zabudowy dla powyższej inwestycji. Odwołanie od tej decyzji w dniu 7 marca 2016 r. do Samorządowego Kolegium Odwoławczego w Bydgoszczy złożyli, w osobnych pozwach, Rejonowy Zarząd Infrastruktury w Bydgoszczy oraz Port Lotniczy Bydgoszcz S.A. Wspomniany inwestor złożył także wniosek z dnia 23 lutego 2016 r. Nr 2100/2015 o pozwolenie na budowę „zespołu budynków mieszkalnych wielorodzinnych wraz z budową zjazdu do garaży podziemnych, dróg wewnętrznych, chodników, zewnętrznej instalacji elektrycznej wraz z oświetleniem terenu, zewnętrznej instalacji kanalizacyjnej, sanitarnej i deszczowej”. Wniosek ten został następnie przez niego wycofany, w związku z toczącym się postępowaniem odwoławczym.

z pełnomocnictwem  

Do wiadomości:

- dr Zbigniew Sobociński Przewodniczący Rady Miasta Bydgoszczy,
- Wydział Organizacyjno-Administracyjny – aa.
- MPU - ZP (rs) – aa.



Stefan Pastuszewski  
radny

Bydgoszcz, 11.03.2016

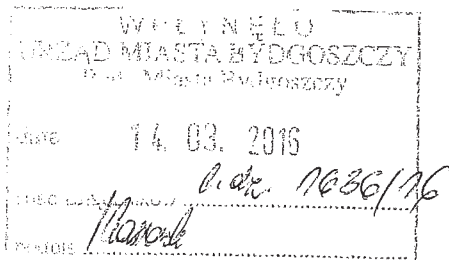

Zarząd Dróg  
Za pośrednictwem  
Odpowiedniego Wiceprezydenta  
Za pośrednictwem  
Przewodniczącego RMB

Szanowni Państwo,

Proszę o odpowiedź na następujące pytania:

1. Czy w tym roku mieszkańcy dzielnicy Górzyskowo, doczekają się wiaty /z ławką/ na przystanku autobusowym linii nr 61, na ulicy Stromej-Kossaka, w kierunku Kapuścisk?. To samo dotyczy przystanku na ulicy Orla? /kierunek ul. Żuławy/
2. U zbiegu ulic: Stroma, Żuławy, Skorupki, samochody znajdujące się na poboczu utrudniają ruch autobusowy linii nr 61/. Czy istnieje możliwość ustawienia tam znaków zakazu parkowania?

Z poważaniem





Bydgoszcz dnia 24 marca 2016r.

RM. 0003.248.2016

Pan  
Stefan Pastuszewski  
Radny Rady Miasta Bydgoszczy

**Dotyczy: wiat przystankowych i znaku zakazu parkowania.**

*Szanowny Panie Radny,*

w nawiązaniu do Pana pytań z dnia 11 marca 2016r. uprzejmie informuję, że niespełna połowa przystanków komunikacji miejskiej w Bydgoszczy nie posiada zadaszenia. W miarę możliwości przystanki, na których oczekuje na komunikację miejską duża liczba pasażerów, są wyposażane w wiaty. Podstawowym kryterium decydującym o lokowaniu wiat jest liczba wsiadających pasażerów na danym przystanku. Wymienione w piśmie przystanki nie należą do najbardziej obciążonych, dlatego też w pierwszej kolejności w wiaty wyposażone będą przystanki bardziej obciążone, natomiast we wskazanych przez Pana lokalizacjach w dalszej kolejności. Ustawianie wiat jest prowadzone systematycznie i proporcjonalnie do posiadanych środków finansowych w budżecie ZDMiKP w Bydgoszczy.

Przypadki parkowania na skrzyżowaniu i w jego obrębie są ewidentnymi przykładami łamania obowiązujących przepisów prawo o ruchu drogowym i podlegają karaniu przez służby porządkowe. Parkowanie niezgodne z obowiązującymi przepisami drogowymi na ulicach lokalnych jest niestety nagminne (zastawianie skrzyżowań, chodników, niszczenie trawników, utrudnianie przejazdu jezdniami) i dlatego jedynym słusznym postępowaniem jest dyscyplinowanie kierowców. W związku z powyższym nie ma konieczności ustawiania dodatkowych znaków B-36 „zakaz zatrzymywania się”, gdyż parkujące pojazdy łamią już obowiązujące ogólne zapisy drogowe.

*Z poważaniem*

ZASTĘPCA PREZYDENTA MIASTA

*Miroslaw Kozłowicz*  
Miroslaw Kozłowicz



RADA MIASTA BYDGOSZCZY  
Stefan Pastuszewski

Bydgoszcz, 15.03.2016

Stefan Pastuszewski  
radny

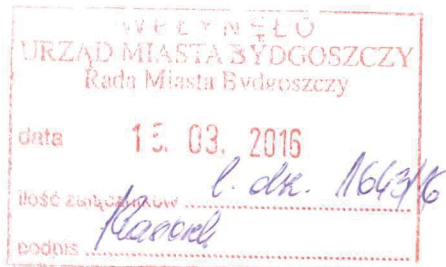

**Sekretarz Miasta**  
**Za pośrednictwem**  
**Przewodniczącego RMB**

Szanowny Panie Sekretarzu,

Bardzo proszę o wiarygodną informację, na jakich warunkach /organizacyjnych i finansowych/ wynajmowane są pomieszczenia Biura Obsługi Petenta w Zielonych Arkadach?

Z najlepszymi życzeniami wielkanocnymi



Bydgoszcz, dnia 22 marca 2016 r.

RM.0003.249.2016

Szanowny Pan  
**Stefan Pastuszewski**  
Radny Rady Miasta Bydgoszczy

Odpowiadając na zapytanie międzysesyjne Pana Radnego z dnia 15 marca 2016 roku, uprzejmie informuję że Punkt Obsługi Mieszkańców w obiekcie „**ZIELONE ARKADY**” użytkowany jest na podstawie „umowy podnajmu lokalu użytkowego”, zawartej pomiędzy **Administracją Domów Miejskich „ADM” Spółką z o. o.** a **Miastem Bydgoszcz.**

Odnosząc się kwestii finansowych, zgodnie z warunkami zawartymi w umowie podnajmu, Miasto Bydgoszcz zobowiązane jest do pokrywania kosztów najmu lokalu w wysokości 33,00 zł netto miesięcznie za m<sup>2</sup> oraz pozostałych opłat z tytułu eksploatacji obiektu, takich jak: energia elektryczna, ogrzewanie, klimatyzacja. Pozostałe media rozliczane są na podstawie umów zawartych pomiędzy Miastem Bydgoszcz a właściwym dostawcą.

*z poważaniem*



RADA MIASTA BYDGOSZCZY  
Stefan Pastuszewski

Bydgoszcz, 12.05.2016

Stefan Pastuszewski  
radny

WALCIEŃCZKO  
URZĄD MIASTA BYDGOSZCZY  
ul. Wolności 10 Bydgoszcz

data: 12.05.2016  
liczba załączników: 1. Ak 18/18/16  
podpis: *Stefan Pastuszewski*

**Zarząd Dróg Miejskich  
za pośrednictwem  
odpowiedniego  
wiceprezydenta  
za pośrednictwem  
przewodniczącego RMB**

Jak najprzejmiej proszę o rozważenie możliwości urządzenia parkingu na wolnym placu na skrzyżowaniu ul. Sieroca-Kurczkowskiego.  
Osiedle Szwederowo cierpi na brak miejsc parkingowych.  
Rozumiem, że w przyszłym roku rozpocznie się remont ul. Nowej?  
Przy okazji proszę o zamontowanie tablic z nazwą ul. bł. Franciszka Dachtery.

Z poważaniem



Bydgoszcz, 3.06.2016r  
RM.0003.269.2016.  
Nr wpływu – 10394

**Pan**  
**Stefan Pastuszewski**  
**Radny Rady Miasta Bydgoszczy**

**Dotyczy: możliwości budowy parkingu, remontu ul. Nowej oraz montażu tablicy z nazwą ulicy.**

w odpowiedzi na wniosek międzysesyjny dotyczący możliwości budowy parkingu, remontu ul. Nowej oraz montażu tablicy z nazwą ulicy, uprzejmie informuję, iż w planach inwestycyjnych na rok 2016 nie znajduje się budowa parkingu przy skrzyżowaniu ul. Sieroca-Kruczkowskiego. W związku z tym, zwracam uwagę na możliwość zrealizowania zadania w procedurze Inicjatyw Lokalnych. Do dyspozycji mieszkańców są programy „25/75” lub „5/6”, w ramach których istnieje możliwość zaproponowania inwestycji i uzyskania dla niej dofinansowania (lub finansowania) z budżetu Miasta. Zasady funkcjonowania wspomnianych programów są szczegółowo opisane na stronie internetowej Miasta Bydgoszcz pod adresem: [www.bydgoszcz.pl/inicjatywylokalne](http://www.bydgoszcz.pl/inicjatywylokalne).

Wskazuję, że budowa chodnika przy ul. Nowej wymusza konieczność zaprojektowania i wybudowania odwodnienia jezdni. Ponadto, w opisywanym obszarze zanotowano bardzo duże zapotrzebowanie mieszkańców na miejsca do parkowania, a budowa chodnika wpłynęłaby na ograniczenie istniejących już miejsc postojowych. Wobec powyższego zdecydowanie korzystniejszym rozwiązaniem byłaby kompleksowa przebudowa ulicy Nowej na pieszo-jezdnię wyposażoną w miejsca parkingowe. Pragnę zaznaczyć, iż Zarząd Dróg Miejskich i Komunikacji Publicznej w Bydgoszczy, w celu poprawy bezpieczeństwa i uporządkowania systemu parkowania, wdrożył w 2015r. projekt zmiany organizacji ruchu. Wprowadzona została strefa zamieszkania (znak D-40), uwzględniając wyznaczenie miejsc parkingowych (wraz ze wskazaniem sposobu parkowania).

Jednocześnie informuję, iż kompleksowa inwestycja przy ul. Nowej nie jest ujęta w planie inwestycyjnym, który został przekazany Komisji Gospodarki Komunalnej i Ochrony Środowiska w maju 2016r. Niemniej jednak, istnieje możliwość zgłaszania zadań inwestycyjnych jako propozycji do budżetu Miasta na rok 2017. Jednocześnie zaznaczę, iż ZDMiKP zlecił ustawienie tabliczek z nazwą ulicy bł. Franciszka Dachtery z terminem realizacji do dnia 13.06.2016 roku.

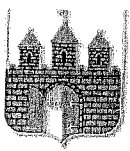

RADA MIASTA BYDGOSZCZY  
Stefan Pastuszewski

Bydgoszcz, 12.05.2016

Stefan Pastuszewski  
radny

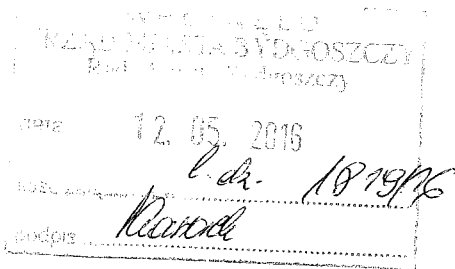

**Wydz. Gospodarki  
Komunalnej  
za pośrednictwem  
przewodniczącego RMB**

Szanowni Państwo,

Jak najuprzejmiej proszę o przystąpienie do porządkowania obrzeży ul. Wiatrakowej tak, aby w okresie jesiennym przejście przez tę ulicę (liście) nie zagrażało zdrowiu.

Prawdopodobnie trzeba zidentyfikować właścicieli opuszczonych posesji.

Z szacunkiem



Bydgoszcz, dnia 25... maja 2016 r.

znak:RM.0003.270.2016

Pan  
Stefan Pastuszewski  
Radny  
Rady Miasta Bydgoszczy

**Temat: odpowiedź na wniosek międzysesyjny z dnia 12 maja br.**

W odpowiedzi na wniosek międzysesyjny Pana Radnego z dnia 12 maja br. dotyczący uporządkowania obrzeży ul. Wiatrakowej uprzejmie informuję, że podległy mi Wydział Gospodarki Komunalnej wystąpił do Komendanta Straży Miejskiej w Bydgoszczy z prośbą o egzekwowanie, zgodnie z posiadanymi uprawnieniami, od właścicieli nieruchomości położonych przy ul. Wiatrakowej zapisów art. 5 ust. 1 pkt. 4 Ustawy o utrzymaniu czystości i porządku w gminach, tj. sprzątnięcia nieczystości z chodników (w tym liści) wzdłuż nieruchomości.

Jednocześnie informuję, że zgodnie z umową zawartą pomiędzy Miastem Bydgoszcz a Spółką ProNatura na wykonanie prac w zakresie oczyszczania miasta Bydgoszczy, ulica Wiatrakowa w 2016 roku objęta jest dwunastokrotnym oczyszczaniem zgodnie z harmonogramem. Ponadto zapewniam, że poczynię działania, w miarę posiadanych środków finansowych, w zakresie oczyszczania chodników położonych bezpośrednio przy granicy nieruchomości miejskich będących w utrzymaniu, w celu zapewnienia bezpieczeństwa przechodniom. Pragnę jednak zwrócić uwagę, że ze względu na dużą ilość zaparkowanych samochodów na ul. Wiatrakowej, jej oczyszczanie jest znacznie utrudnione.

*z wypracami z racunku*

ZASTĘPCA PREZYDENTA MIASTA

Anna Mackiewicz

Bydgoszcz, 31.05.2016

Pastuszewski



**Wydział  
Administracji  
Budowlanej  
za pośrednictwem  
przewodniczącego RMB**

WPEŁNIŁO	
URZĄD MIASTA BYDGOSZCZY	
Państwo Miasta Bydgoszcz	
data	1.06.2016
liczba załączników	1. dz. 19M/16
podpis	<i>Klarnecki</i>

Szanowni Państwo,

Proszę o wyjaśnienie przyczyn zablokowania realizacji inicjatywy „Stowarzyszenia Budowa ul. Kosińskiego”.

Biurokratyczne przeszkody i niechęć Urzędu do zwiększonego wysiłku w sposób wyraźny blokują zaangażowanie społeczne.

Według mego rozeznania nawet nie dokonano odpowiednich uzgodnień związanych z wyżej wymienioną inwestycją.

Z poważaniem





Bydgoszcz, 27.06.2016r  
RM.0003.285.2016

**Pan**  
**Stefan Pastuszewski**  
**Radny**  
**Rady Miasta Bydgoszczy**

**Dotyczy: budowy ul. Jerzego Kosińskiego.**

*Szanowny Panie Radny,*

w odpowiedzi na interpelację zgłoszoną w dniu 31.05.2016r. w sprawie oświetlenia na ul. Jerzego Kosińskiego informuję, że opóźnienie w wydawaniu uzgodnień wynikało z konieczności poczynienia dodatkowych ustaleń związanych z faktem, że istniejące oświetlenie uliczne przywołanej ulicy nie jest własnością miasta – jego gestorem jest Enea. W toku przeprowadzonych uzgodnień w/s budowy ul. Jerzego Kosińskiego w celu zmniejszenia obciążenia finansowego mieszkańców odstąpiono od wymogu budowy nowego oświetlenia. Aktualizacja warunków technicznych w opisywanej sprawie została przesłana do przedstawiciela mieszkańców ulicy Jerzego Kosińskiego - Pani Teresy Zwiewka w dniu 03.06.2016r. W piśmie mieszkańcy zostali zobowiązani do zaprojektowania i wybudowania jedynie kanalizacji pozwalającej na budowę nowego oświetlenia w przyszłości przy jednoczesnym zachowaniu oświetlenia istniejącego.

*Z poważaniem,*

ZASTĘPCA PREZYDENTA MIASTA  
*Miroslaw Kozłowicz*  
Miroslaw Kozłowicz



KM/0003.286.2016

RADA MIASTA BYDGOSZCZY  
Stefan Pastuszewski

Bydgoszcz, 03.06.2016

Stefan Pastuszewski  
radny

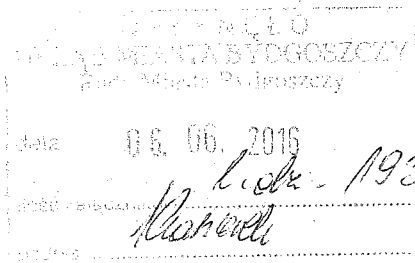

**Pan Sekretarz**  
**za pośrednictwem**  
**Pana Przewodniczącego RMB**

Jak najuprzejmiej proszę o informację, czy w zarządzeniu Prezydenta Miasta Bydgoszczy nr 439/2015 z dnia 7 sierpnia 2015 roku w sprawie założenia gminnej ewidencji zabudków znajduje się wpis dotyczący budynku magazynowego przy ul. Elbląskiej 1.

Z poważaniem



ZASTĘPCA PREZYDENTA BYDGOSZCZY  
Mirosław KOZŁOWICZ

Bydgoszcz dnia 21 czerwca 2016r.

RM.0003.286.2016

**Pan**  
**dr Stefan Pastuszewski**  
**Radny Rady Miasta Bydgoszczy**  
**w/m**

Szanowny Panie Radny,

w odpowiedzi na zapytanie międzysesyjne z 03.06.br. informuję, że w Zarządzeniu Prezydenta Miasta Bydgoszczy Nr 439/15 z dnia 07.08. 2015 r. w sprawie założenia gminnej ewidencji zabytków Miasta Bydgoszczy budynek magazynowy przy ul. Elbląskiej znajduje się w spisie obiektów.

Gminna ewidencja zabytków, zgodnie z art. 22 ust. 5 ustawy o ochronie zabytków i opiece nad zabytkami, powstała na podstawie przekazanego przez Wojewódzki Urząd Ochrony Zabytków wykazu zabytków nieruchomych, znajdujących się w wojewódzkiej ewidencji zabytków.

Obecnie trwa kwerenda terenowa i archiwalna polegająca na zaktualizowaniu kart ewidencyjnych zabytków nieruchomych, zgodnych z wymogami Narodowego Instytutu Dziedzictwa.

Zaktualizowany wykaz zabytków nieruchomych ujętych w gminnej ewidencji zabytków zostanie przedłożony Wojewódzkiemu Konserwatorowi Zabytków celem akceptacji i wykreślenia z wojewódzkiej ewidencji zabytków obiektów już nieistniejących.

Tak zaktualizowany spis obiektów znajdujących się wojewódzkiej ewidencji zabytków będzie podstawą do zmiany Zarządzenia Prezydenta Miasta Nr 439/15 z 07.08.2015 w sprawie przyjęcia gminnej ewidencji zabytków Miasta Bydgoszczy.

*L. paszaniem*

ZASTĘPCA PREZYDENTA MIASTA  
*Mirosław Kozłowicz*  
Mirosław Kozłowicz



R.M. 0004. 287. 2016

RADA MIASTA BYDGOSZCZY  
Stefan Pastuszewski

Bydgoszcz, 14.06..2016

Stefan Pastuszewski  
radny

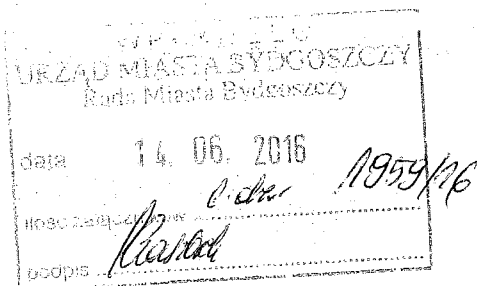

**Pani**  
**Anna Mackiewicz**  
**Wiceprezydent**  
**za pośrednictwem**  
**Przewodniczącego RMB**

Szanowna Pani Prezydent,

Wiem, że Pani na sercu leży sprawa wynajmu, przy gwarancji UMB, mieszkania dla [redacted] wraz z konkubentem – opiekunem.

Oczekują oni tylko jednego pokoju z toaletą. Sądzę, że takie mieszkanie na zasadach komercyjnych mogłyby nawet wynająć ADM w tych lokalach, które chce się pozbyć.

Ostatnio u [redacted] ma miejsce „piekło”, a więc sprawa jest bardzo pilna.

Z poważaniem



RM.0003.287.2016

Bydgoszcz, dnia 23.06.2016 r.

**Pan**  
**Stefan Pastuszewski**  
**Radny Rady Miasta Bydgoszczy**

W odpowiedzi na zgłoszony przez Pana wniosek międzysesyjny dotyczący wynajęcia przez Administrację Domów Miejskich „ADM” Sp. z o.o. [redacted] wolnego lokalu mieszkalnego stanowiącego własność Miasta Bydgoszczy na zasadach komercyjnych uprzejmie informuję, że nie ma takiej możliwości.

Obecnie obowiązujące przepisy nie przewidują możliwości wynajmowania mieszkań komunalnych poza trybem określonym w uchwale Rady Miasta Bydgoszczy w sprawie zasad wynajmowania lokali wchodzących w skład mieszkaniowego zasobu miasta Bydgoszczy.

Niemniej jednak pragnę Pana zapewnić, że przedstawiciel Prezydenta Bydgoszczy ds. współpracy ze środowiskiem romskim w dalszym ciągu będzie wspierał [redacted] w wynajęciu lokalu na wolnym rynku.

*Z wyrazami szacunku*

ZASTĘPCA PREZYDENTA MIASTA

*lock*  
Anna Mackiewicz



M. 0005.250.2016

RADA MIASTA BYDGOSZCZY  
Stefan Pastuszewski

Bydgoszcz, 01.08.2016

Stefan Pastuszewski  
radny

WIEPLYNELO	
URZĄD MIASTA BYDGOSZCZY	
Rada Miasta Bydgoszczy	
data	01.08.2016
ilość załączników	2080/16
podpis	J. Sielowski

Pan  
Rafał Bruski  
Prezydent Bydgoszczy

Szanowny Panie Prezydencie,

I znowu tak po bydgosku. Prowizorka w pośpiechu wydawania pieniędzy...

A mogło być tak pięknie, mogło być inaczej. Można było Stary Rynek wzbogacić, urozmaicić, nadać jemu wielkomiejski, średniowieczno-europejski sznyt.

A tak będziemy mieć plac dla emerytów, z fontanienką, ławeczkami, taki sam jak w Więcborku. A bez zachodniej pierzei, jak w rozbitym przez sowietów Nowogródku.

Kładźmy jednak te nowe granitowe płyty, na których Panu tak bardzo zależy, na nawierzchni tak, aby mądrzejsi, którzy przyjdą po nas, mogli je zdjąć, odkryć podziemia, odbudować pierzeję. No cóż, będą z nas się śmiać tak jak mądra część Wilna śmiała się z którejś tam odsłony władzy samorządowej, która za pieniądze europejskie Plac Katedralny wyłożyła granitami chińskimi, myśląc że to cud świata. Tylko, że zaraz przyszła nowa samorządowa odsłona, która od podstaw odbudowała wspaniały renesansowy zamek z czasów Zygmunta Augusta. Radość nastąpiła, ale śmiech też pozostał.

Mam nadzieję, że u nas też będzie kiedyś radość. A śmiech, no cóż, sami go wybraliśmy.

A mimo wszystko proszę o wgląd bardzo dokładny w dokumentację 70-osobowej konsultacji społecznej. Jako radny mam prawo, jako historyk muszę.

Z życzeniami udanego urlopu



PREZYDENT BYDGOSZCZY  
Rafał BRUSKI

Bydgoszcz, 23.08.2016 r.

RM.0003.298.2016  
Nr wpływu - 16247

**Pan**  
**Stefan Pastuszewski**  
**Radny**  
**Rady Miasta Bydgoszczy**

**Dotyczy:** konsultacji w sprawie przebudowy płyty Starego Rynku w Bydgoszczy.

w odpowiedzi na wniosek międzysesyjny z dnia 1 sierpnia 2016 r., dotyczący konsultacji w sprawie przebudowy płyty Starego Rynku w Bydgoszczy, przekazuję w załączeniu elektroniczną wersję zestawienia wniosków z wyłożenia do publicznego wglądu opisywanego projektu.

W zestawieniu zamieszczono zarówno wszystkie wnioski, jakie wpłynęły do Zarządu Dróg Miejskich i Komunikacji Publicznej w związku z wyłożeniem projektu, jak i decyzję co do ich uwzględnienia lub odrzucenia wraz ze stosownym uzasadnieniem.

2 pomiarów  
Rafał Bruski



RADA MIASTA BYDGOSZCZY  
Stefan Pastuszewski

Bydgoszcz, 08.08.2016

Stefan Pastuszewski  
radny

URZĄD MIASTA BYDGOSZCZY	
ul. Jezuitska 1 Bydgoszcz	
data	08.08.2016
liczba	2094/16
podpis	J. Sielawski

Zarząd Dróg

Uprzejmie proszę o zainteresowanie się wyrwą w chodniku przy murze kamienicy przy ul. zduny2.  
Pogłębia się ona, co może grozić narażeniem substancji budowlanej.  
Póki co postawiliście, Państwo barierkę ochronną. Intensywne opady deszczu pogłębiają zagrożenie.

Z szacunkiem





Bydgoszcz, dnia 23.08.2015 r.

RM.0003.299.2016

**Pan**  
**Stefan Pastuszewski**  
**Radny Rady Miasta Bydgoszczy**

**Dotyczy: punktowego zapadnięcia w chodniku przy ulicy Zduny 2.**

w odpowiedzi na złożoną prośbę informuję, że zapadanie się nawierzchni chodnika na styku z budynkiem zlokalizowanym przy ulicy Zduny 2 spowodowane jest prawdopodobnie nieszczelnością instalacji wodnej. Prośba dotycząca uszczelnienia przyłącza została przekazana do administratora budynku jakim jest Administracja Domów Miejskich Sp. z o.o. Odtworzenie nawierzchni we wskazanym miejscu zrealizowane zostanie niezwłocznie po zakończeniu robót remontowych.

z panowaniem  
Rafał Bruski



RM.0003.301.2016

RADA MIASTA BYDGOSZCZY  
Stefan Pastuszewski

Bydgoszcz, 23.08.2016

Stefan Pastuszewski  
radny



**Wydział Gospodarki  
Komunalnej  
za pośrednictwem  
przewodniczącego RMB**

Proszę o wycięcie drzewa na podwórzu posesji przy ul. [redacted]  
Drzewo to zasłania dopływ światła do mieszkania [redacted]  
Sprawa jest pilna, gdyż gałęzie lada moment wybiją okno.

Z serdecznością



ZASTĘPCA PREZYDENTA BYDGOSZCZY  
Anna MACKIEWICZ

Bydgoszcz, dnia 05 września 2016 r

znak: RM.0003.301.2016

**Pan  
Stefan Pastuszewski  
Radny  
Rady Miasta Bydgoszczy**

**Temat: odpowiedź na wniosek międzysesyjny.**

Odpowiadając na Pana wniosek międzysesyjny z dnia 23 sierpnia br. w sprawie wycięcia drzewa na podwórzu posesji przy [redacted] uprzejmie informuję, że wniosek o usunięcie przedmiotowego drzewa złożyła Administracja Domów Miejskich (ADM) sp. z o. o., będąca zarządcą przedmiotowej nieruchomości na podstawie Uchwały z dnia 30 marca 2015 r. współwłaścicieli nieruchomości oraz umowy nr WMG-272.213.2015 r. o zarządzie nieruchomościami Skarbu Państwa z dnia 23 grudnia 2015 r. W dniu 21 marca 2016 r. Prezydent Miasta Bydgoszczy wydał prawomocną decyzję Nr WGK 267/16, zezwalającą na usunięcie w terminie do dnia 20 marca 2017 r. 1 szt. lipy o obwodzie pnia 190 cm, rosnącej na terenie przy [redacted] w Bydgoszczy.

W związku z powyższym w sprawie przyspieszenia terminu wycinki przedmiotowego drzewa [redacted] powinien wystąpić do ADM sp. z o. o.

*z wyrazami szacunku*

ZASTĘPCA PREZYDENTA MIASTA

*Anna Mackiewicz*  
Anna Mackiewicz



Bydgoszcz, 27.09.2016

Stefan Pastuszewski  
radny

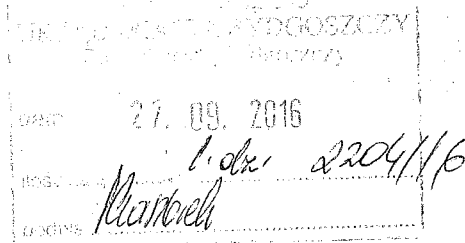

**Pani Prezydent**  
**Iwona Waszkiewicz**

Szanowna Pani Prezydent,

Analizując, dzięki wizycie w Szkole Mistrzostwa Sportowego przy ul. Cichej, sytuację tzw. piramidy szkolno-sportowej doszedłem z dyrektorem tejże szkoły do wniosku, że konieczne jest zbudowanie nowoczesnego, specjalistycznego internatu dla uczniów bydgoskich szkół mistrzostwa sportowego.

Znaczna ich część pochodzi spoza Bydgoszczy, bo taka jest dziś prawidłowość sportu wyczynowego, lecz nie mają oni wystarczających warunków egzystencji.

Są rozproszeni w różnych bursach, a przecież specyfika ich nauki i treningu wymaga, choćby innego wyżywienia i bezpośredniego dostępu do miejsc rekreacji ale też zaprawy fizycznej.

Przy ul. Cichej jest wystarczająco miejsca, aby taki internat – na pewno przy pomocy ministerstwa a nawet UE - zbudować. Pożądana liczba miejsc to 100-150.

Liczę na rzetelną ocenę tej koncepcji.

*z szacunkiem*

*Stefan Pastuszewski*



Bydgoszcz, dnia 17 października 2016 r.

RM.0003.310.2016

**Pan  
Stefan Pastuszewski  
Radny  
Rady Miasta Bydgoszczy**

**Temat: odpowiedź na interpelację międzysesyjną**

W odpowiedzi na Pana interpelację międzysesyjną w sprawie wybudowania internatu dla uczniów bydgoskich szkół mistrzostwa sportowego uprzejmie informuję, co następuje:

W naszym mieście, uczniowie w czasie pobierania nauki poza miejscem stałego zamieszkania, mogą korzystać z opieki zorganizowanej w trzech bursach i dwóch internatach. Ponadto funkcjonuje internat w Specjalnym Ośrodku Szkolno-Wychowawczym nr 3 przeznaczony dla dzieci niepełnosprawnych intelektualnie. Zgodnie z obowiązującymi przepisami, w bursach mogą mieszkać uczniowie różnych szkół, natomiast do internatu przyjmowani są przede wszystkim uczniowie szkoły, przy której placówka ta funkcjonuje.

Wychodząc naprzeciw oczekiwaniom środowiska sportowego, Bursa nr 2 została wskazana jako placówka przeznaczona dla uczniów uprawiających różne dyscypliny sportowe. W związku z tym, opracowując kryteria naboru przyznano dodatkowe punkty dla tych uczniów, tak aby zapewnić im w pierwszej kolejności miejsce w tej placówce. Ponadto zwiększono zatrudnienie oraz zapewniono opiekę i wychowanie wychowankom w okresie pobierania nauki przez siedem dni w tygodniu. W bieżącym roku szkolnym w Bursie nr 2 na 168 wychowanków, 101 to sportowcy (41 uczniów z Zespołu Szkół nr 9). Uczniowie sportowcy mogą także korzystać z oferty pozostałych placówek zapewniających profesjonalną opiekę. Dużą popularnością cieszy się wśród tych uczniów także Bursa nr 1, w której na 180 wychowanków, sportowcy stanowią 54 osobową grupę (33 to uczniowie Zespołu Szkół nr 9).

Bursy i internaty funkcjonują w oparciu o przepisy prawa oświatowego. Powstanie internatu przy Zespole Szkół nr 9 oznaczałoby, iż z niego korzystać będą głównie uczniowie uczęszczający do powyższej szkoły. Aktualnie jesteśmy w okresie toczących się prac nad nową ustawą, zawierającą szereg istotnych zmian w systemie oświaty. Nieznane są jeszcze przepisy wykonawcze związane z funkcjonowaniem sportu szkolnego. Dlatego też, nie można w chwili obecnej podjąć działań zmierzających do uruchomienia nowej placówki zapewniającej opiekę i wychowanie uczniom w okresie pobierania nauki poza miejscem stałego zamieszkania.

ZASTĘPCA PREZYDENTA MIASTA

Iwona Waszkiewicz



312

Bydgoszcz, 29.09.2016

Stefan Pastuszewski  
radny

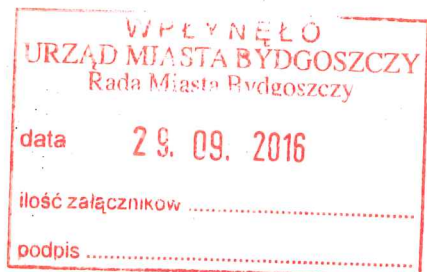

**Pan**  
**Rafał Bruski**  
**prezydent Bydgoszczy**

Szanowny Panie Prezydencie,

Po dyskusji sesyjnej na temat Portu Lotniczego proszę Pana o delegowanie zastępcy prezydenta Marii Waszak do oceny zarządzania Portem Lotniczym.

Sam Pan Skarbnik nie posiada wystarczającej liczby instrumentów, aby pozytywnie wpłynął na poprawę zarządzania Portem Lotniczym.

Gorąco też proszę Pana Prezydenta o krótką ocenę zarządzania Portem Lotniczym w ostatnich 2 latach oraz sprecyzowanie postulatów co do udoskonalenia tego zarządzania pod kątem realizacji interesów Bydgoszczy.

*z poważaniem*  
*Stefan Pastuszewski*



Bydgoszcz, dnia 11 października 2016 r.

RM.0003.312.2016

**Pan  
Stefan Pastuszewski  
Radny Rady Miasta  
w Bydgoszczy**

W odpowiedzi na interpelację z dnia 29 września br. w sprawie zarządzania Portem Lotniczym w Bydgoszczy informuję, że od dnia 12 kwietnia br. powierzyłem merytoryczny nadzór nad działalnością Spółki Port Lotniczy Bydgoszcz S.A. Zastępcy Prezydenta Pani Marii Wasiak.

Zarząd Portu Lotniczego Bydgoszcz S.A. realizuje zadania nakreślone przez większościowego akcjonariusza Spółki- Województwo Kujawko-Pomorskie, który posiada decydujący głos w Radzie Nadzorczej i Zgromadzeniu Akcjonariuszy.

Miasto Bydgoszcz ocenia działania Zarządu jako niewystarczające czego odzwierciedleniem są aktualne wyniki finansowe Spółki. Zarząd Spółki w większym stopniu powinien skupić się na pozyskaniu przewoźników, którzy uruchomią nowe połączenia z Bydgoszczy, co zapewni zarówno zwiększone przychody, ale i również rozwój Spółki. Mając na uwadze ilość kierunków lotniczych obsługiwanych przez Spółkę, niezbędnym jest podjęcie działań zmniejszających koszty Spółki. Stosowne wnioski w tym zakresie składali wielokrotnie przedstawiciele Miasta Bydgoszcz w Radzie Nadzorczej Spółki.

*z powodzeniem  
Rafał Bruski*



Bydgoszcz, 30.09.2016

Stefan Pastuszewski  
radny

WPRZYNEŁO  
URZĄD MIASTA BYDGOSZCZY  
Rada Miasta Bydgoszczy

data 30. 09. 2016

ilość załączników 1. dr. 2218/16

podpis *Stefan Pastuszewski*

**MOPS**

**za pośrednictwem**

**przewodniczącego RMB**

Szanowne Panie,

Gorąco proszę o usprawnienie opieki nad rodziną z I grupą inwalidzką

Jedna z tych osób jest obłożnie chora, druga po udarze.

Z zeznań zainteresowanych wynika, że wysyłacie Panie do tej rodziny osoby co najmniej nieodpowiedzialne, jeśli by już nie określić, że wywodzące się ze środowisk patologicznych.

Czy rzeczywiście nie można połączyć opieki zawodowej z wolontariatem?

Jest przecież jeszcze w Bydgoszczy grupa porządnej młodzieży.

Z poważaniem

**Do wiadomości**

Rada Osiedla Wilczak-Jary





Bydgoszcz, dnia 18 października 2016r.

RM.0003.315.2016

**Pan**  
**dr Stefan Pastuszewski**  
**Radny**  
**Rady Miasta Bydgoszczy**

Odpowiadając na wniosek międzysesyjny z dnia 30 września 2016 uprzejmie informuję, że [redacted] korzystają z pomocy społecznej od kilku lat. Z uwagi na stan zdrowia i sytuację życiową świadczenia udzielane są rodzinie zarówno w formie finansowej jak i w postaci usług opiekuńczych.

Wymienioną wyżej pomoc usługową, na zlecenie Miejskiego Ośrodka Pomocy Społecznej, realizuje Polski Czerwony Krzyż. Jej zakres, jakość i częstotliwość pozostają rzeczywiście przedmiotem niezadowolenia ze strony Pana [redacted]. Głównym problemem jest ocena czynności pielęgnacyjnych wykonywanych, jego zdaniem, niezgodnie z procedurami. Zgłaszane uwagi i sygnały o ewentualnych nieprawidłowościach w opiece nad żoną są jednak niezwłocznie analizowane i wyjaśniane. Niestety zainteresowany nie dostrzega prób rozwiązywania zgłaszanych przez niego spraw, eskalując coraz bardziej wygórowane żądania i oczekiwania. Tylko w bieżącym roku skierowano do świadczenia usług dziesięć różnych opiekunek, z których większość nie została przez niego zaakceptowana. Warto w tym miejscu zaznaczyć, że wszystkie pracujące w tym charakterze osoby posiadają odpowiednie specjalistyczne przeszkolenie. Niezaprzeczalnym jest fakt, że mimo własnych schorzeń i ograniczeń zainteresowany stara się pomagać schorwanej żonie, jednakże bez wykazania większej tolerancji, dobrej woli i akceptacji proponowanej pomocy – zabezpieczenie potrzeb nie będzie w pełni możliwe.

Informuję jednocześnie, że dnia 11 października br. odbyło się, w siedzibie Miejskiego Ośrodka Pomocy Społecznej, spotkanie [redacted] z kierownictwem Ośrodka i udziałem przedstawicieli PCK. W wyniku ustaleń podjęto decyzje o objęciu zainteresowanego dodatkową pomocą w postaci posiłku, uwzględniono także prośbę o zatrudnienie w charakterze opiekuna osoby wskazanej bezpośrednio przez niego oraz zadeklarowano rozważenie wniosku o zwiększenie liczby godzin świadczenia usług opiekuńczych. Wyrażam nadzieję, że podjęte działania, a nade wszystko wyrażona chęć współpracy przyczynią się do osiągnięcia obopólnego zadowolenia z realizacji sprawowanych usług opiekuńczych.

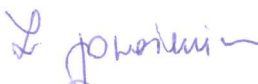
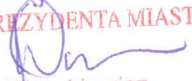
  
ZASTĘPCA PREZYDENTA MIASTA  
  
Iwona Waszkiewicz



RADA MIASTA BYDGOSZCZY  
Stefan Pastuszewski

*RM.0003.319.2016*

Stefan Pastuszewski  
radny

Bydgoszcz, 07.10.2016

WPEŁNIŁO	
URZĄD MIASTA BYDGOSZCZY	
Rada Miasta Bydgoszczy	
data:	10.10.2016
numer sprawy:	1.dn. 2240/16
podpis:	<i>[Signature]</i>
tytuł:	

**Zarząd Dróg Miejskich  
za pośrednictwem  
przewodniczącego RMB**

Szanowni Panowie,

Mieszkańcy Szwederowa zwracają uwagę na zastawianie przystanku linii nr 1 na ulicy Żuławy przez niewłaściwie parkujące samochody.

Dobrze byłoby ustawić tam odpowiednie znaki.

Pytają też o chodniki na ul. Nowej i wiatę na przystanku ;linii 61 przy ul. Stroma/ Kossaka w kierunku wschodnim.

Z szacunkiem



Bydgoszcz, 19.10.2016r

RM.0003.319.2016.

**Pan**

**dr Stefan Pastuszewski**

**Radny Rady Miasta Bydgoszczy**

**Dotyczy: organizacji ruchu na ulicy Żuławy, chodnika na ul. Nowej oraz wiaty przystankowej na ul. Stromej.**

*Szanowny Panie Radny,*

w odpowiedzi na Pana wniosek międzysesyjny uprzejmie informuję, że przepisy ogólne wynikające z Ustawy prawo o ruchu drogowym regulują zasady zatrzymywania i postoju w obrębie przystanków komunikacji publicznej. Zabrania się zatrzymania pojazdu w odległości mniejszej niż 15m od słupka lub tablicy oznaczającej przystanek, a na przystanku z zatoką na całej jej długości. Mając na uwadze przepisy ogólne nie widzę konieczności ustawiania znaków powielających zakaz już obowiązujący w analizowanym miejscu.

W kwestii budowy chodnika przy ul. Nowej uprzejmie informuję, że z analiz przygotowanych przez Zarząd Dróg Miejskich i Komunikacji Publicznej w Bydgoszczy wynika, iż w opisywanym obszarze występuje bardzo duże zapotrzebowanie mieszkańców na miejsca do parkowania. Budowa chodnika wpłynęłaby na ograniczenie istniejących już miejsc postojowych, pogłębiając deficyt i powodując niezadowolenie mieszkańców.

Wobec powyższego ZDMiKP wdrożył w terenie projekt zmiany organizacji ruchu, uwzględniający wyznaczenie miejsc parkingowych (wraz ze wskazaniem sposobu parkowania) na ul. Nowej. Ponadto wprowadzona strefa zamieszkania (znak D-40) powoduje:

- ograniczenie dopuszczalnej prędkości do 20 km/h,
- możliwość parkowania w miejscach tylko do tego wyznaczonych,
- bezwzględne pierwszeństwo pieszego w strefie,
- wyjeżdżający ze strefy jest włączającym się do ruchu.

W Bydgoszczy blisko połowa przystanków komunikacji miejskiej nie posiada zadaszenia. Podstawowym kryterium decydującym o postawieniu wiaty jest liczba pasażerów wsiadających na danym przystanku (przy założeniu, iż nie ma przeszkód terenowych do jej zainstalowania). Zarząd Dróg Miejskich i Komunikacji Publicznej w Bydgoszczy na drugą połowę 2017 roku zaplanował postawienie wiaty typu Orion 4 (szklanej, czterometrowej) na przystanku Stroma –Kossaka w kierunku Kapuścisk.

*Ł. Pasaniewicz*  
*Miroslaw Kozłowicz*





RADA MIASTA BYDGOSZCZY  
Stefan Pastuszewski

RM.0003.321.2016

Stefan Pastuszewski  
radny

Bydgoszcz, 10.10.2016

URZĄD MIASTA BYDGOSZCZY  
ul. Włocławska 10, Bydgoszcz

data 10. 10. 2016

liczba stron 1. str. 2246/16

o odbiór *[Signature]*

Zarząd Dróg Miejskich  
za pośrednictwem  
przewodniczącego RMB

Szanowni Panowie,

Bardzo proszę o wiążącą informację kiedy nastąpi wycena i wykup części posesji przy ul. Grunwaldzkiej 158.  
Właściciel o mało co nie wchodzi mi na głowę.

Serdeczności

*[Signature]*



Bydgoszcz, 19.10.2016 r.

RM.0003.321.2016  
Nr wpływu - 21186

**Pan**  
**dr Stefan Pastuszewski**  
**Radny**  
**Rady Miasta Bydgoszczy**

**Dotyczy:** wyceny i wykupu części posesji przy ul. Grunwaldzkiej 158.

*Stanowcy Panie Radny,*

w odpowiedzi na wniosek międzysesyjny z dnia 12 października 2016 r., dotyczący terminu wyceny i wykupu części posesji przy ul. Grunwaldzkiej 158 wyjaśniam, że powyższa nieruchomość będzie przejmowana w związku z realizacją inwestycji polegającej na rozbudowie ul. Grunwaldzkiej na odcinku od Węzła Zachodniego do granicy miasta Bydgoszczy. Opisywane przedsięwzięcie jest przygotowywane w oparciu o przepisy ustawy z dnia 10 kwietnia 2003 r. o szczególnych zasadach przygotowania i realizacji inwestycji w zakresie dróg publicznych (Dz. U. z 2015 r., poz. 2031 ze zm.), zwanej „specustawą drogową”.

W myśl Art. 12. 1. ust 4a przywołanej ustawy „Decyzję ustalającą wysokość odszkodowania za nieruchomości (...) wydaje organ, który wydał decyzję o zezwoleniu na realizację inwestycji drogowej.” Zgodnie z Art. 12. 1. ust. 4g „Jeżeli decyzji o zezwoleniu na realizację inwestycji drogowej nadany został rygor natychmiastowej wykonalności, decyzję ustalającą wysokość odszkodowania wydaje się w terminie 60 dni od dnia nadania decyzji o zezwoleniu na realizację inwestycji drogowej rygoru natychmiastowej wykonalności”.

Informuję, że Wojewoda Kujawsko-Pomorski wydał decyzję o zezwoleniu na realizację opisywanej inwestycji drogowej i nadał jej rygor natychmiastowej wykonalności w dniu 10 października 2016 r. Powyższy organ będzie prowadził również postępowanie zmierzające do ustalenia odszkodowania należnego za przejmowane nieruchomości.

*Z pozdrowieniami*

*Miroslaw Kozłowicz*



RADA MIASTA BYDGOSZCZY  
Stefan Pastuszewski

Bydgoszcz, 11.10.2016

Stefan Pastuszewski  
radny

WPLYNEŁO	
URZĄD MIASTA BYDGOSZCZY	
Rada Miasta Bydgoszczy	
data	11.10.2016
liczba załączników	1. dr. 2249/16
podpis	<i>[Signature]</i>

**Pan**  
**Robert Dobrosielski**  
**dyrektor Wydziału**  
**Zarządzania Kryzysowego**  
**za pośrednictwem**  
**przewodniczącego RMB**

Szanowny Panie Dyrektorze,

Gorąco Pana proszę o wywiązanie się z obowiązków właścicielskich jakim jest obcięcie gałęzi na działce przy ul. Szczytowej 10. Drzewa te zagrażają ludziom i posesji na działce przy ul. Szczytowej 8.

Gdy rządził pułkownik, to sprawy załatwiało się szybciej.

Z poważaniem



Bydgoszcz, dnia 24 października 2016 r.

RM.0003.323.2016

**Pan  
Stefan Pastuszewski  
Radny  
Rady Miasta Bydgoszczy**

Temat: odpowiedź na wniosek międzysesyjny

Odpowiadając na wniosek międzysesyjny Pana Radnego z dnia 11 października 2016 r., dotyczący podcięcia gałęzi drzew na działce przy ul. Szczytowej 10 informuję, iż z dostępnych informacji wynika, że przedmiotowa nieruchomość stanowi własność gminy i obecnie jest dzierżawiona. Umowa dzierżawy w § 5 ust. 1. zawiera zapis, wg którego Dzierżawca powinien przez cały czas trwania umowy dzierżawy używać przedmiotu dzierżawy zgodnie z jego przeznaczeniem, bieżąco utrzymywać przedmiot dzierżawy i jego bliskie otoczenie w należytym stanie oraz stosować się do przepisów sanitarno-porządkowych. W ten zakres wchodzi również utrzymanie w odpowiednim stanie istniejącej zieleni, w tym pielęgnacja drzew zgodnie ze sztuką ogrodniczą.

Zgodnie z art. 87a ust. 2 i 3 ustawy z dnia 16 kwietnia 2004 r. o ochronie przyrody (Dz. U. z 2015 r., poz. 1651 z późn. zm.) prace w obrębie korony drzewa nie mogą prowadzić do usunięcia gałęzi w wymiarze przekraczającym 30% korony, która rozwinęła się w całym okresie rozwoju drzewa, chyba że mają na celu:

- usunięcie gałęzi obumarłych lub nadłamanych;
- utrzymywanie uformowanego kształtu korony drzewa;
- wykonanie specjalistycznego zabiegu w celu przywróceniu statyki drzewa.

Ustawodawca nie przewiduje wydawania zezwolenia na wykonanie ww. prac. Wobec powyższego można dokonać cięć pielęgnacyjnych przedmiotowych drzew, tylko w przypadku gdy spełnione są warunki ww. przepisów.

Zgodnie z art. 87a ust. 4 i 5 ww. ustawy usunięcie w wymiarze przekraczającym 30% korony, która rozwinęła się w całym okresie rozwoju drzewa, stanowi uszkodzenie drzewa, a usunięcie gałęzi w wymiarze przekraczającym 50% korony, stanowi zniszczenie drzewa, co zgodnie z art. 88 ust. 1 pkt. 3 i 4 ustawy, spowoduje wszczęcie postępowania o wymierzenie administracyjnej kary pieniężnej.

Wobec powyższego utrzymanie drzew w oparciu o ww. przepisy leży po stronie dzierżawcy terenu. Jednocześnie informuję, że pismem z dnia 27 września 2016 r., znak sprawy WGK-IV.7021.6.65.2016, Dzierżawca został poinformowany o swoich obowiązkach wynikających z umowy dzierżawy oraz o przepisach regulujących przycinanie drzew.

*z wyrazami szacunku*

ZASTĘPCA PREZYDENTA MIASTA

*Anna Mackiewicz*  
Anna Mackiewicz





RADA MIASTA BYDGOSZCZY  
Stefan Pastuszewski

Bydgoszcz, 11.10.2016

Stefan Pastuszewski  
radny

WPEŁYNIŁO  
URZĄD MIASTA BYDGOSZCZY  
Miasto Bydgoszcz

data: 11.10.2016  
1. dzw. 2052/16

imię i nazwisko: *Pastuszewski*  
podpis: *Pastuszewski*

**Wydział Gospodarki  
Komunalnej  
za pośrednictwem  
przewodniczącego RMB**

Szanowni Państwo,

Bardzo proszę o informację o sposobie załatwienia sprawy opisanej w załączonym piśmie M. Grabowicza.

Z poważaniem





# RADA OSIEDLA GÓRZYSKOWO

85-313 Bydgoszcz · ul. Gnieźnieńska 21

✉ rada.o.gorzyskowo@gmail.com ☎ 795 116 185

Bydgoszcz 11.02.2016r.

Znak : /2/2016

Egz. nr 5

MIASTO BYDGOSZCZ  
RADA OSIEDLA GÓRZYSKOWO  
ul. Gnieźnieńska 21  
85-313 Bydgoszcz

## Wydział Gospodarki Komunalnej i Ochrony Środowiska Bydgoszcz, ul. Jezuicka 4a

Sprawa: nadzoru nad urządzeniami w Parku Rekreacji Sportowej przy ul. Kossaka.

Powołując się na sygn. 6740.1313.2013 do Decyzji 1233/2013 z dnia 15.11.2013r. w sprawie wybudowania Parku Rekreacji Sportowej w Bydgoszczy przy ul. Kossaka zwracamy się z prośbą o objęcie nadzorem administracyjnym planowanego przyłącza energetycznego oraz budynku gospodarczego – parterowego o pow. ok. 20m<sup>2</sup> z dwoma boksami WC. Rada Osiedla Górzyskovo od 2013 roku określiła jako priorytet budowę Parku Rekreacji Sportowej. Co roku korzystamy z programu Prezydenta Miasta Bydgoszczy 5/6 dot. inicjatyw lokalnych. Obecnie na lata 2016 i 2017 planowane jest rozbudowanie parku między innymi o nowe przyłącze energetyczne przy trafostacji i budowę budynku gospodarczego – parterowego o pow. ok. 20m<sup>2</sup> z dwoma boksami WC. W celu płynnego zaplanowania tych inwestycji potrzebne jest określenie administratora ww. urządzeń. Dlatego zwracamy się jak na wstępie.

Prosimy o pozytywne rozpatrzenie naszej prośby.

Z poważaniem

z-ca Przewodniczącego  
Rady Osiedla Górzyskovo  
p.o. Przewodniczącego ROG

Marek Grabowicz

Wyk. W 2ch egz.

- Egz. nr 1 – adresat
- Egz. nr 2 – Janusz Czwojda
- Egz. nr 3 – Grażyna Kufel
- Egz. nr 4 – Tomasz Puławski
- Egz. nr 5 – Stefan Pastuszewski
- Egz. nr 6 – Rafał Piasecki
- Egz. nr 7 – Marek Gralik
- Egz. nr 8 a/a

Kor

*Istniejemy od 15 lat*



Bydgoszcz, dnia 24 października 2016 r.

RM.0003.324.2016

**Pan  
Stefan Pastuszewski  
Radny  
Rady Miasta Bydgoszczy**

Temat: odpowiedź na interpelację międzysesyjny

Odpowiadając na interpelację międzysesyjną Pana Radnego z dnia 11 października 2016 r. dotyczącą nadzoru nad infrastrukturą w Parku Rekreacji Sportowej przy ul. Kossaka przekazuję kopię odpowiedzi udzielonej Panu Markowi Grabowiczowi p.o. Przewodniczącego Rady Osiedla Górzyskowo przez ówczesny Wydział Gospodarki Komunalnej i Ochrony Środowiska.

*Z wyrazami szacunku*

ZASTĘPCA PREZYDENTA MIASTA

*Mackiewicz*  
Anna Mackiewicz



URZĄD MIASTA BYDGOSZCZY  
Wydział Gospodarki Komunalnej i Ochrony Środowiska

Bydgoszcz 2016-03-09

WGK- IX.7021.4.1.2016

Pan  
Marek Grabowicz  
p.o. Przewodniczącego  
Rady Osiedla Górzyskowo

W odpowiedzi na Pana pismo z dnia 11.02.2016r dotyczące nadzoru nad urządzeniami w Parku Rekreacji Sportowej przy ul. Kossaka informuję, że Wydział Gospodarki Komunalnej i Ochrony Środowiska Urzędu Miasta Bydgoszczy przejmie w utrzymanie planowane przyłącze energetyczne.

Odnosząc się do drugiego postulatu Rady Osiedla Górzyskowo dotyczącego przejęcia planowanego budynku gospodarczego o pow. 20m<sup>2</sup> wraz z dwiema toaletami informuję, że od 2015 roku kolejne edycje programu 5/6 nie przewidują etapowania wykonania planowanych inwestycji. W związku z powyższym Wydział Gospodarki Komunalnej i Ochrony Środowiska uważa, że koszty przeznaczone dla Osiedla Górzyskowo w ramach programu 5/6 czyli około 210 tyś zł są niewystarczające na wybudowanie odpowiedniego budynku. Obecnie budowane toalety muszą spełniać wymogi dotyczące dostosowania dla osób niepełnosprawnych, odpowiedniej obsługi, powierzchni, ogrzewania toalety itp., co w znacznym stopniu wpływa na koszty wybudowania takiego obiektu, a także późniejszego utrzymania. W opinii Wydziału utrzymanie toalety publicznej w tym rejonie miasta ze względu na wysokie koszty utrzymania jest ekonomicznie nieuzasadnione.

DYREKTOR  
Wojciech

85- 102 Bydgoszcz, ul. Iezuicka 4A,  
tel.: (52)58 58 394 fax.: (52)58 58 111  
email: wgk@um.bydgoszcz.pl www.bydgoszcz.pl



INSPEKTOR

KIEROWNIK REFERATU

Krzysztof Naskowski

ID: 116882/16

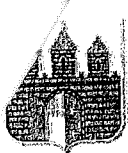

Bydgoszcz, 18.10.2016

Stefan Pastuszewski  
radny

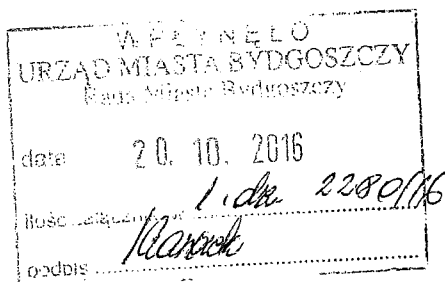

MOPS  
za pośrednictwem  
przewodniczącego RMB

Wielmożne Panie,

Proszę nie biurokratyzować ludzkich spraw. Są wolne mieszkania, są ludzie bezdomni, więc co stoi na przeszkodzie, żeby to połączyć?

Biurokracja?

Tak, najłatwiej zastawić się biurokracją, jakimiś wysokimi przepisami, żeby niczego nie robić.

Jeśli wolnościowy bezdomny moknie, a wkrótce będzie także marznąć na skrzyżowaniu ul. Dworcowej i Warmińskiego, to biurokracja i lenistwo powinny iść w ką.

Czyż nie?

Tym bardziej, że jego wniosek o jakikolwiek lokal ma szansę być załatwiony pozytywnie.

Proszę więc MOPS o wypełnianie swoich obowiązków statutowych, czyli o pomoc społeczną.

chce z Wami współpracować i podpisać cyrograf o przekazywaniu przez Was jego dochodów na czynsz mieszkaniowy.

Z poważaniem



ZASTĘPCA PREZYDENTA BYDGOSZCZY  
Iwona WASZKIEWICZ

Bydgoszcz, dnia 2 listopada 2016r.

RM.0003.330.2016

**Pan**  
**dr Stefan Pastuszewski**  
**Radny**  
**Rady Miasta Bydgoszczy**

Odpowiadając na wniosek międzysesyjny z dnia 18 października 2016 r., a także nawiązując do treści moich pism RM.0003.60.2015 z dnia 17 lutego 2015 r. i RM.0003.254.2016 z dnia 29 kwietnia 2016r., uprzejmie informuję, że zgodnie z zawartymi tam deklaracjami, przyjętymi rozwiązaniami, a przede wszystkim zgodnie z obowiązującymi przepisami prawa i Statutem Miejskiego Ośrodka Pomocy Społecznej, sytuacja życiowa Pana [redacted] była, jest i pozostaje nadal w stałym zainteresowaniu pracowników socjalnych.

W przedmiotowej sprawie podjęte zostały, adekwatne do uprawnień ośrodka, niezbędne i skuteczne działania. Doprowadziły one do złożenia przez zainteresowanego w sierpniu 2016 roku, do właściwej komórki organizacyjnej Administracji Domów Miejskich, wniosku o przydział lokalu socjalnego wraz ze wszystkimi niezbędnymi i wymaganymi dokumentami. Z uwagi na bezdomność Pana [redacted] oraz odmowę skorzystania z pomocy społecznej – tj. możliwości tymczasowego zamieszkania w Centrum Pomocy dla Bezdomnych Mężczyzn w Bydgoszczy przy ul. Fordońskiej 422, w kierowanym do ADM wniosku podano wskazany przez podopiecznego adres korespondencyjny. Dalsze działania oraz ostateczna decyzja co do przydziału mieszkania nigdy nie były i nie są zależne od intencji oraz kompetencji zawodowej służby socjalnej. W przypadku pozytywnego rozpatrzenia przedmiotowego wniosku i przyznania zainteresowanemu lokalu socjalnego Miejski Ośrodek Pomocy Społecznej uwzględni natomiast jego wolę w zakresie przekazywania dochodów na czynsz mieszkaniowy.

Zważywszy na wyrażoną w Pana wniosku bardzo surową ocenę pracy i postępowania pracowników socjalnych pragnę ponownie zwrócić uwagę, że proces udzielania wsparcia i pomocy zależny jest nie tylko od intencji i zaangażowania ośrodka pomocy społecznej, ale przede wszystkim od woli samych zainteresowanych, przejawiającej się obowiązkiem podjęcia współdziałania z pracownikiem socjalnym w rozwiązywaniu ich trudnej sytuacji życiowej. Zasada ta niestety nie znajduje odzwierciedlenia w przypadku [redacted], który wielokrotnie odmawiał takiej współpracy. W tej sytuacji kierowanie, w przyjętym przez Pana tonie, roszczeń pod adresem Miejskiego Ośrodka Pomocy Społecznej wydaje się wysoce niesprawiedliwe i nieuzasadnione.



Bydgoszcz, 18.10..2016

Stefan Pastuszewski  
radny

WPEŁNIŁO	
URZĄD MIASTA BYDGOSZCZY	
Państwo Miasto Bydgoszcz	
data	20. 10. 2016
liczba akt	1. str. 2281/16
podpis	<i>[Signature]</i>

**Wydział Strategii  
i Rozwoju Miasta  
za pośrednictwem  
przewodniczącego RMB**

Szanowni Państwo,

Nie wiem, czy to jest możliwe, ale proszę o podanie globalnej sumy jaką z funduszy europejskich miasto Bydgoszcz zaabsorbowało od 1989 roku do dziś.

Bardzo dziękuję

*[Signature]*



Bydgoszcz, <sup>4</sup>.....11. 2016 r.

RM.0003.331.2016

**Pan**

**Stefan Pastuszewski**  
**Radny Rady Miasta Bydgoszczy**

*szanowny Panie Radny,*

Odpowiadając na Pana wniosek międzysesyjny dot. podania globalnej kwoty środków pozyskanych przez Miasto z funduszy europejskich, uprzejmie informuję, że dotychczas Miasto Bydgoszcz (wraz z jednostkami organizacyjnymi i spółkami miejskimi) **pozyskało 1 mld 834 mln zł**, z czego 151 mln zł w okresie przedakcesyjnym, 1 mld 636 mln zł w dwóch poprzednich perspektywach finansowych, a 47 mln zł w obecnej perspektywie 2014-2020.

Dodatkowo informuję, że aktualnie oczekują na ocenę kolejne złożone wnioski na łączną kwotę dotacji w wys. 394 mln zł.

*z poważaniem*

ZASTĘPCA PREZYDENTA MIASTA  
Maria Wasia



RADA MIASTA BYDGOSZCZY

Stefan Pastuszewski

URZĄD MIASTA BYDGOSZCZY  
SEKRETARIAT ZASTĘPCY PREZYDENTA

wpl. data 20. PAŹ. 2016 (1)

nr wpływu 138134/2016

ilość załączników .....

Bydgoszcz, 19.10.2016

WPLYNEŁO

Urząd Miasta Bydgoszczy  
Wydział Gospodarki Komunalnej

Data 20-10-2016

138134/2016

ilość załączników szt. ....

Podpis .....

Stefan Pastuszewski  
radny

*P. Baryczuk*  
*20.10.16*

*P. K. J. W. W. W.*  
*22.10.16*

URZĄD MIASTA BYDGOSZCZY  
KANCELARIA OGÓLNA  
4

data wpływu 20. 10. 2016

nr wpływu 138134/2016

ilość załączników .....

**Pani**  
**Anna Mackiewicz**  
**zastępca prezydenta**

Szanowna Pani Prezydent,

Moje doświadczenia z pracy w komisji mieszkaniowej nakazują mi zaproponowanie następującej poprawki do projektu uchwały w sprawie zasad wynajmowania lokali wchodzącą w skład mieszkaniowego zasobu miasta Bydgoszczy:

Do rozdziału III §7 p-kt.1 dodać podpunkt o następującym brzmieniu:

„(Osoby) przewlekle lub nieuleczalnie chore oraz inwalidzi, których udokumentowane stałe wydatki związane z chorobą lub inwalidztwem są nieproporcjonalnie duże w stosunku do miesięcznych dochodów. Dotyczy to także wieloosobowych gospodarstw domowych, w których znajdują się osoby przewlekle lub nieuleczalnie chore oraz inwalidzi”.

Pani Prezydent, zarówno względy humanitarne jak i interes społeczny wymagają uwzględnienia tej poprawki.

*→ p. 28. AM → w ak*

*Rafał Bruski*

PREZYDENT MIASTA  
Rafał Bruski

Z szacunkiem





ZASTĘPCA PREZYDENTA BYDGOSZCZY  
Anna MACKIEWICZ

Bydgoszcz, dnia 02.11

2016 r.

RM.0003.332.2016

Pan  
Stefan Pastuszewski  
Radny Rady Miasta Bydgoszczy

W odpowiedzi na zgłoszoną przez Pana propozycję poprawki do § 7 projektu uchwały Rady Miasta Bydgoszczy w sprawie zasad wynajmowania lokali wchodzących w skład mieszkaniowego zasobu miasta Bydgoszczy wyjaśniam, że Rada Miasta, działając na podstawie art. 21 ust. 3 pkt 2 ustawy z dnia 21 czerwca 2001 r. o ochronie praw lokatorów, mieszkaniowym zasobie gminy i o zmianie Kodeksu cywilnego zobligowana jest wskazać warunki zamieszkiwania kwalifikujące wnioskodawcę do ich poprawy. § 7 projektu uchwały wypełniał ten ustawowy obowiązek. Wnioskowana zmiana nie odnosi się natomiast do warunków zamieszkiwania, toteż nie jest możliwym prawnie, aby proponowaną okoliczność wprowadzić do tego paragrafu. Brak jest bowiem podstaw do rozumienia „warunków zamieszkiwania” inaczej niż jako warunków faktycznych zamieszkiwania (powierzchnia, wyposażenie, stan techniczny, ilość osób korzystających z lokalu itp.) Dodam jednak, że w przygotowywanym dokumencie wykonawczym do uchwały w sprawie zasad wynajmowania lokali wchodzących w skład mieszkaniowego zasobu miasta Bydgoszczy brane będą pod uwagę okoliczności mające wpływ na sytuację mieszkaniową i materialną osób ubiegających się o lokal, m.in. ich niepełnosprawność wynikająca ze stanu zdrowia.

*Z wypraciami z racunku*

ZASTĘPCA PREZYDENTA MIASTA

*Anna Mackiewicz*  
Anna Mackiewicz



338

Bydgoszcz, 04.11.2016

Stefan Pastuszewski  
radny

URZĄD MIASTA BYDGOSZCZY  
KANCELARIA OGÓLNA

wpływ dnia 07.11.2016

nr wpływu .....

ilość załączników sztuk .....

MOPS

za pośrednictwem

Przewodniczącego RMB

URZĄD MIASTA BYDGOSZCZY  
Kancelaria Ogólna

data 07.11.2016

ilość załączników *l. str. 2363/16*

podpis .....

Szanowni Państwo,

Uprzejmie proszę o informację, w jaki sposób MOPS otacza opieką osoby pełnoletnie opuszczające zakłady specjalne, na przykład przy ul. Granicznej?  
Według mego rozeznania osoby te winny otrzymywać szeroko pojęte wsparcie, zarówno psychologiczne jak i organizacyjne, aby mogły wdrożyć się w samodzielne życie.  
Proszę o podanie mi przykładów takiej opieki.

Z szacunkiem



Bydgoszcz, dnia 24 listopada 2016r.

RM.0003.338.2016

**Pan**  
**dr Stefan Pastuszewski**  
**Radny**  
**Rady Miasta Bydgoszczy**

Odpowiadając na wniosek międzysesyjny z dnia 4 listopada 2016 r. uprzejmie informuję i wyjaśniam, że osoby pełnoletnie opuszczające dom pomocy społecznej dla dzieci i młodzieży niepełnosprawnych intelektualnie, dom dla matek z małoletnimi dziećmi i kobiet w ciąży oraz schronisko dla nieletnich, zakład poprawczy, specjalny ośrodek szkolno-wychowawczy, specjalny ośrodek wychowawczy, młodzieżowy ośrodek socjoterapii zapewniający całodobową opiekę i młodzieżowy ośrodek wychowawczy, zwane „osobami usamodzielnianymi”, obejmowane są określonymi formami wsparcia na zasadach określonych w art. 88 ustawy o pomocy społecznej z 12 marca 2004 oraz przepisach ustawy z dnia 9 czerwca 2011 roku o wspieraniu rodziny i systemie pieczy zastępczej. Rozwiązania przyjęte w tych regulacjach przewidują bardzo wszechstronne i szerokie wsparcie mające na celu życiowe usamodzielnienie i integrację ze środowiskiem. Obejmuje ono zarówno pracę socjalną oraz pomoc:

- 1) pieniężną na usamodzielnienie;
- 2) pieniężną na kontynuowanie nauki;
- 3) w uzyskaniu odpowiednich warunków mieszkaniowych, w tym w mieszkaniu chronionym;
- 4) w uzyskaniu zatrudnienia;
- 5) na zagospodarowanie – w formie rzeczowej.

Zgodnie z w/w. aktami prawnymi oraz przepisami wykonawczymi procedurę w przedmiotowych sprawach rozpoczyna się jeszcze w czasie pobytu w wymienionych wyżej placówkach, a kontynuuje i kończy, stosownymi decyzjami administracyjnymi, w odpowiednich jednostkach i komórkach organizacyjnych pomocy społecznej. Pomoc, o której mowa wyżej, przysługuje osobie usamodzielnianej w przypadku gdy osoba ta jest zdolna do samodzielnej egzystencji. Niezwykle ważnym warunkiem jej uzyskania jest zobowiązanie do realizacji indywidualnego programu usamodzielnienia, opracowanego wspólnie z opiekunem usamodzielnienia, zatwierdzonego przez Miejski Ośrodek Pomocy Społecznej. Warto zaznaczyć, że wymienionym wyżej opiekunem może być pracownik socjalny, wychowawca, psycholog lub pracownik placówki, w której przebywała osoba usamodzielniana, albo inna osoba przez nią wskazana.

Informuję jednocześnie, że w odniesieniu do będących przedmiotem Pana zainteresowania ośrodków szkolno-wychowawczych, w tym placówki przy ulicy Granicznej, procesem usamodzielnienia, w latach 2014-2016, objęte były 4 osoby. W ich przypadku proces usamodzielnienia, po osiągnięciu pełnoletniości, polegał na pozostawieniu ich w ośrodku celem kontynuacji nauki, kształtowania właściwych ról społecznych oraz poddania dalszej specjalistycznej pomocy psychologicznej i pedagogicznej. Jednocześnie udzielone im wsparcia pieniężnego w wysokości 516,60zł. miesięcznie. Aktualnie z wymienionej grupy proces usamodzielnienia kontynuuje jeszcze jedna osoba. Pozostała trójka, z uwagi na niemożliwość podjęcia samodzielnego życia w środowisku, umieszczona została w domach pomocy społecznej.

Informuję ponadto, że wszyscy wychowankowie przed osiągnięciem pełnoletniości, niezależnie od wyrażanej woli realizacji indywidualnego programu usamodzielniania, otrzymują szczegółowe informacje o formach współpracy i zakresie wsparcia ze strony opiekuna usamodzielnienia i pracownika socjalnego. Równocześnie mają oni prawo uzyskania pomocy ze strony właściwego terenowo ośrodka pomocy społecznej w rozwiązywaniu problemów związanych z nauką, zatrudnieniem, problemów rodzinnych, mieszkaniowych, prawnych, psychologicznych lub innych wynikających z niezaradności po opuszczeniu placówki bądź rodziny zastępczej.

Wyrażam przekonanie, że zakres przedmiotowego wsparcia pozwala zarówno na zgodne z intencją Pana Radnego wdrażanie jak i realizację procesu usamodzielniania, aczkolwiek jego skuteczność zależy w równej mierze od rozwiązań systemowych jak i od osób zainteresowanych.

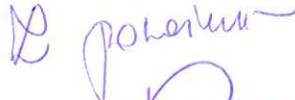
  
ZASTĘPCA PREZYDENTA MIASTA  
Iwona Waszkiewicz

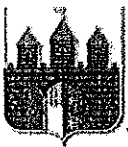

RADA MIASTA BYDGOSZCZY  
Stefan Pastuszewski

339

Bydgoszcz, 09.11.2016

Stefan Pastuszewski  
radny

URZĄD MIASTA BYDGOSZCZY KANCELARIA OGÓLNA 4	
data wpływu	09.11.2016
nr wpływu	.....
ilość załączników	.....

**Zarząd Dróg  
za pośrednictwem  
przewodniczącego RMB**

URZĄD MIASTA BYDGOSZCZY Rada Miasta Bydgoszczy	
data	09.11.2016
ilość załączników	l. dr. 2366/16
rodzaj	.....

Szanowni Państwo,

Znając Waszą kreatywność, ale też otwartość na postulaty ludności gorąco proszę o rozważenie jednostronnego chodnika przy ul. Bronikowskiego. Złe oświetlenie tej ulicy /słabe, w za dużych odstępach/ powoduje, że piesi czują się zagrożeni. Wydaje się, że najważniejszy byłby chodnik od ul. Mińskiej w stronę Nakielskiej. Proszę też o wyciszenie ruchu na ul. Mińskiej, być może poprzez kamery. Konieczne jest też dokończenie ścieżki rowerowej nad kanałem.

Dziękuję



ZASTĘPCA PREZYDENTA BYDGOSZCZY  
Miroslaw KOZŁOWICZ

Bydgoszcz, 23. 11. 2016 r.

RM.0003.339.2016  
Nr wpływu - 23697

**Pan**  
**dr Stefan Pastuszewski**  
**Radny**  
**Rady Miasta Bydgoszczy**

**Dotyczy:** chodnika przy ul. Bronikowskiego, wyciszenia ruchu na ul. Mińskiej oraz ścieżki rowerowej nad kanałem.

*Szanowny Panie Radny,*

w odpowiedzi na wniosek międzysesyjny z dnia 9 listopada 2016 r., dotyczący budowy chodnika przy ul. Bronikowskiego, wyciszenia ruchu na ul. Mińskiej oraz dokończenia ścieżki rowerowej nad kanałem, uprzejmie wyjaśniam.

W związku z brakiem skutecznego systemu odwodnienia ul. Bronikowskiego na odcinku od ul. Mińskiej w kierunku do ul. Nakielskiej, jak również ze względu na potrzebę uporządkowania parkowania w rejonie zlokalizowanych tam firm, wnioskowana inwestycja nie mogłaby się ograniczyć tylko do ułożenia chodnika. Ze względów technicznych i ekonomicznych najbardziej racjonalna jest budowa chodnika wraz z nowym oświetleniem ulicznym w ramach kompleksowej przebudowy ul. Bronikowskiego. Takie przedsięwzięcie z uwagi na jego skalę i związany z nią przewidywany koszt nie jest obecnie planowane.

Przypomnę również, że w chwili obecnej miasto koncentruje swoją uwagę na inwestycjach, które można refundować ze środków unijnych 2014-2020. W związku z tym, w pierwszej kolejności zabezpieczyło środki na wkład własny, co stanowi warunek aplikowania o dofinansowanie.

Zarząd Dróg Miejskich i Komunikacji Publicznej w Bydgoszczy opracował w ostatnim czasie projekt stałej organizacji ruchu, który swoim zakresem wprowadza oznakowanie na skrzyżowaniu ulic Mińskiej i Flisackiej – pozwoli to na jednoznaczne wskazanie przebiegu drogi z pierwszeństwem, co wpłynie na poprawę poziomu bezpieczeństwa ruchu drogowego we wskazanym miejscu. Jednocześnie informuję, że ulica Mińska od skrzyżowania z ulicą Flisacką w kierunku ulicy Kruszyńskiej znajduje się w strefie ograniczonej prędkości do 40 km/h oraz zamontowane są wyspowe progi zwalniające – elementy wpływające na uspokojenie ruchu. Montaż kamer monitoringu wizyjnego w ciągu ulicy Mińskiej nie jest aktualnie planowany.

Propozycje prowadzenia dróg rowerowych wzdłuż konkretnych ulic i miejsc, jak i same rozwiązania komunikacyjne dla dróg rowerowych, opiniowane są przez Zespół do spraw polityki rowerowej Miasta Bydgoszczy. Zespół określił priorytetowe potrzeby inwestycyjne w ramach rozwoju systemu dróg dla rowerów na najbliższe lata. Bulwary nad Kanałem Bydgoskim w tym wykazie nie zostały ujęte. Niemniej przy określaniu następnych planów będzie mógł zostać rozpatrzony wniosek utworzenia infrastruktury rowerowej wzdłuż kanału.

*Z poważaniem*

*Nicholas Jędrzej*



Bydgoszcz, 14.11.2016

Stefan Pastuszewski  
radny

URZĄD MIASTA BYDGOSZCZY  
Pani Miasto Bydgoszcz

data: 14.11.2016  
liczba stron: 1  
liczba stron: 2378/16  
podpis: *[Signature]*

Pani  
Iwona Waszkiewicz  
wiceprezydent Bydgoszczy  
za pośrednictwem  
przewodniczącego RMB

Szanowna Pani Prezydent,

Gorąco proszę o podanie podstaw merytorycznych, w tym uzasadnienia pedagogicznego, ogłoszenia dnia 14 listopada 2016 roku dniem wolnym od zajęć szkolnych. Uzasadnienia formalne, którymi zazwyczaj Państwo nadzwyczaj sprawnie się posługujecie, zupełnie mnie nie interesują.

Jedna z teorii pedagogicznych głosi, że proces uczenia się jest procesem rozciągniętym w czasie i wszelkie kumulacje, w tym „odrabianie godzin”, zupełnie mu nie służą.

Ja przynajmniej w owych „dziurawych” cyklach nauki w bydgoskich szkołach upatruję jedną z przyczyn ich gorszych wyników nauczania w porównaniu z innymi miastami.

Dyscyplina jest bowiem istotnym wymogiem pracy intelektualnej.

Z poważaniem

*[Signature]*





Bydgoszcz, dnia 29 listopada 2016 r.

RM.0003.340.2016

**Pan**  
**Stefan Pastuszewski**  
**Radny**  
**Rady Miasta Bydgoszczy**

**Temat: odpowiedź na interpelację międzysesyjną**

W odpowiedzi na Pana interpelację międzysesyjną w sprawie ogłoszenia dnia 14 listopada 2016 r. dniem wolnym od zajęć szkolnych uprzejmie informuję, co następuje:

Zgodnie z § 5 rozporządzenia Ministra Edukacji Narodowej i Sportu w sprawie organizacji roku szkolnego z dnia 18 kwietnia 2002 r. (Dz.U. Nr 46, poz. 432 ze zm.) dyrektor szkoły, po zasięgnięciu opinii rady pedagogicznej, rady rodziców i samorządu uczniowskiego, biorąc pod uwagę warunki lokalowe i możliwości organizacyjne szkoły, może w danym roku szkolnym, ustalić dodatkowe dni wolne od zajęć dydaktyczno-wychowawczych, w wymiarze dla:

- szkół podstawowych, zasadniczych szkół zawodowych, szkół policealnych oraz placówek kształcenia praktycznego i kształcenia ustawicznego – do 6 dni,
- gimnazjów – do 8 dni,
- liceów ogólnokształcących i techników – do 10 dni.

Dodatkowe dni wolne od zajęć dydaktyczno-wychowawczych, o których mowa powyżej, mogą być ustalone m.in. wówczas, gdy jest to uzasadnione organizacją pracy szkoły lub potrzebami społeczności lokalnej. W związku z powyższym ich ustalanie w ramach ww. rozporządzenia jest autonomiczną decyzją dyrektora szkoły. Tak więc dla jednej szkoły może to być dzień 14 listopada 2016 r., a dla innej 10 listopada 2016 r. w zależności od potrzeb. Z przekazanej przez Zespół Szkół Ogólnokształcących nr 3 wiadomości, dzień 14 listopada został zakwalifikowany do dni wolnych od zajęć, po zaakceptowaniu na piśmie przez Samorząd Uczniowski, Radę Rodziców i Radę Pedagogiczną. Uzasadnieniem przedmiotowej decyzji była spodziewana niska frekwencja uczniów na zajęciach lekcyjnych.

Z informacji pozyskanych od szkół prowadzonych przez Miasto Bydgoszcz wynika, iż tylko jedna szkoła w dniu 14 listopada 2016 r., nie prowadziła zajęć dydaktycznych.

  
ZASTĘPCA PREZYDENTA MIASTA  
Iwona Waszkiewicz





*Stefan Pastuszewski*

397

Stefan Pastuszewski  
radny

Bydgoszcz, 23.11.2016

*Proszę o przekazanie  
pisma do B.R.M.*

*[Signature]*

*[Signature]*

Wydział Edukacji

i Sportu UM

za pośrednictwem

Pana Przewodniczącego RMB

URZĄD MIASTA BYDGOSZCZY  
Wydział Edukacji i Sportu  
23.11.2016  
157195/2016

URZĄD MIASTA BYDGOSZCZY  
Wydział Edukacji i Sportu  
data: 23.11.2016  
Lok. 2434/16  
podpis: *[Signature]*

Szanowni Państwo,

Zgłaszam do rozważenia następujących problemy:

1. Ulgi w opłatach dla szkół wykorzystujących pomieszczenia MCK
2. Ulgi dla dyrektorów szkół pragnących osobiście skorzystać z możliwości pływania na basenach szkolnych. Pośrednio rozwiązanie takie wynika z faktu, że to dyrektorzy są odpowiedzialni za naukę pływania swoich uczniów i mają prawo „namacalnie” wizytować baseny.

Z wyrazami szacunku

*[Signature]*



Bydgoszcz, dnia 15 grudnia 2016 r.

RM.0003.347.2016

**Pan**  
**Stefan Pastuszewski**  
**Radny**  
**Rady Miasta Bydgoszczy**

**Temat: odpowiedź na interpelację międzysesyjną**

W odpowiedzi na Pana interpelację międzysesyjną w sprawie ulg w opłatach dla szkół wykorzystujących pomieszczenia MCK oraz ulg dla dyrektorów szkół pragnących skorzystać ze szkolnych basenów, uprzejmie informuję, co następuje:

1. W Miejskim Centrum Kultury stosowane są bardzo duże ulgi dla szkół pragnących realizować swoje projekty kulturalne z wykorzystaniem tych pomieszczeń. Standardowy koszt wynajęcia sali kinowo-widowiskowej wynosi 600,00 zł + VAT za godzinę. Do tej stawki dolicza się koszty obsługi wynajmu obejmujące: nagłośnienie, oświetlenie, montaż sceny i nadzór techniczny sceny, obsługę szatni, obsługę kasy, biletera, serwis sprząający, dyżur elektryka, dyżur strażaka. Opłata ta uzależniona jest od scenariusza wydarzenia, ridera technicznego i stopnia jego skomplikowania organizacyjnego oraz pory roku (szatnia).

Jeśli pomieszczenia w Miejskim Centrum Kultury w Bydgoszczy wynajmowane są na działania niekomercyjne zbieżne z celami statutowymi MCK (np. dla szkół), dla podmiotów organizujących imprezy charytatywne, organizacji non-profit działających w sferze kultury za udostępnienie sali stosowane są stawki eksploatacyjne, które wynoszą:

- a. 112,00 zł + 23% VAT za godzinę korzystania z sali kinowo-widowiskowej. W przypadku organizowania wydarzenia z udziałem publiczności dolicza się opłatę jednorazową w kwocie 167,00 zł + 23% VAT.
- b. 16,00 zł + 23% VAT za godzinę korzystania z foyer oraz 83,00 zł + 23% VAT jednorazowo w przypadku organizowania wydarzenia z udziałem publiczności.
- c. 16,00 zł + 23% VAT za godzinę korzystania z saloniku oraz 83,00 zł + 23% VAT jednorazowo w przypadku organizowania wydarzenia z udziałem publiczności.

Stawka eksploatacyjna za godzinę użytkowania sali to ryczałtowa opłata, na którą składa się: zużycie energii elektrycznej za oświetlenie sali i nagłośnienie, projekcję, oświetlenie techniczne, wentylację, klimatyzację, ogrzewanie, zużycie energii elektrycznej w garderobach, szatni, serwis i naprawy. Opłata jednorazowa 167,00 zł + VAT w przypadku korzystania z sali kinowo - widowiskowej lub 83,00 zł + VAT w przypadku korzystania z foyer lub saloniku to koszt wynikający ze zużycia środków czystości w toaletach, zużycia wody i opłata za ścieki i prąd w toaletach.

Należy zaznaczyć, że w przypadku udostępniania ww. pomieszczeń za stawki eksploatacyjne nie pobierane są opłaty za techniczną obsługę wydarzenia – nagłośnienie, oświetlenie, obsługę biletera, szatni, dyżur elektryka, dyżur strażaka, serwis sprząający.

2. Pływalnie przyszkolne są zarządzane przez placówki oświatowe prowadzone przez Miasto Bydgoszcz. Każdy basen posiada swój regulamin dla korzystających z pływalni oraz cenniki z wyszczególnieniem ulg. Zniżkami objęci są między innymi: dzieci i młodzież ucząca się, osoby niepełnosprawne i ich opiekunowie, emeryci za okazaniem legitymacji, seniorzy z kartą 60+ i posiadacze bydgoskiej karty rodzina 3 plus. Do godzin popołudniowych z pływalni korzystają uczniowie, w późniejszym czasie oraz w weekendy basen dostępny jest dla wszystkich mieszkańców. Nie należy uprzywilejować jednej grupy zawodowej do zniżek bądź całkowitego zwolnienia z opłaty za korzystanie z pływalni. Celem działania Miasta jest zaspakajanie potrzeb wszystkich mieszkańców w zakresie edukacji, kultury, sportu i rekreacji umożliwiając pełne uczestnictwo w przedmiotowych propozycjach.

  
ZASTĘPCA PRYZYDENTA MIASTA  
Iwona Waszkiewicz



Bydgoszcz, 01.12.2016

Stefan Pastuszewski  
radny

WPLYNEŁO  
URZĄD MIASTA BYDGOSZCZY  
Rada Miasta Bydgoszczy  
data: 01.12.2016  
ilość załączników: 1 ok 2448/16  
podpis: [signature]

**Pani**  
**Anna Mackiewicz**  
**wiceprezydent**  
**za pośrednictwem**  
**przewodniczącego RMB**

*Szanowny Panie Prezydencie,*

Uprzejmie proszę o skorygowanie podległego Pani ADM-u, który manipuluje tymczasowymi umowami najmu.

Rzecz cała dotyczy , która wynajmuje lokal socjalny przy ul.

10 listopada 2016 roku otrzymała ona wezwanie do dobrowolnego opuszczenia lokalu socjalnego z groźbą procesu sądowego.

W/w sama prowadzi samodzielne gospodarstwo domowe i ma bardzo niskie uposażenie. Niemniej regularnie płaci czynsz w wysokości 95,59 zł miesięcznie.

Proszę o rozpatrzenie w/w/ sprawy w oparciu o nową uchwałę.

*z szacunkiem,  
Stefan Pastuszewski*



ZASTĘPCA PREZYDENTA BYDGOSZCZY  
Anna MACKIEWICZ

Bydgoszcz, dnia 09.12.2016r.

RM.0003.348.2016

**Pan**  
**Stefan Pastuszewski**  
**Radny Rady Miasta Bydgoszczy**

Odpowiadając na zgłoszony przez Pana wniosek międzysesyjny dotyczący zawarcia kolejnej umowy najmu na lokal socjalny [redacted] uprzejmie informuję, że zainteresowana była najemcą przedmiotowego lokalu przez okres 1 roku. Po upływie tego terminu w 2013r. złożyła wniosek o kontynuowanie stosunku najmu przez kolejny okres. Administracja Domów Miejskich „ADM” Sp. z o.o. nie wyraziła zgody na powyższe z uwagi na fakt, że zgodnie z uchwałą Rady Miasta nr XLIII/1329/2001 z dnia 24 października 2001r. w sprawie zasad wynajmowania lokali wchodzących w skład mieszkaniowego zasobu Bydgoszczy (Dz. Urz. Woj. Kuj.-Pom. z 2001r. Nr 92, poz. 1804 ze zmianami) prawo do lokalu socjalnego przysługuje „osobom nie mającym zaspokojonych potrzeb mieszkaniowych, które jednocześnie znalazły się w niedostatku”. Za osoby znajdujące się w niedostatku uważa się osoby, których udokumentowany miesięczny dochód, ustalony zgodnie z definicją zawartą w cytowanej uchwale, w przeliczeniu na jednego członka gospodarstwa domowego nie przekracza 50 % najniższej emerytury, a w przypadku gospodarstwa jednoosobowego 75 % najniższej emerytury. Kwota najniższej emerytury w 2013r. wynosiła 831,15 zł, co w przeliczeniu na gospodarstwo wieloosobowe daje kwotę 415,58 zł/os. Natomiast wykazany dochód po przeliczeniu zgodnie ze złożonymi dokumentami zainteresowanej wyniósł **1093,50 zł/os.**

Zgodnie z obowiązującymi przepisami wynajmujący nie ma kompetencji do oceny sytuacji mieszkaniowej poprzez pryzmat zasad współżycia społecznego. Możliwość taką mają sądy powszechne, które w kontekście art. 5 Kodeksu cywilnego mogą zdecydować o przysługującym zainteresowanej prawie do lokalu socjalnego, pomimo niespełnienia kryteriów dochodowych. Dlatego też wynajmujący skierował sprawę na drogę postępowania sądowego o eksmisję. Jeżeli w swym postanowieniu sąd orzeknie o prawie do lokalu socjalnego wówczas wynajmujący będzie mógł ponownie oddać [redacted] w najem tego typu lokal.

Jednocześnie informuję, że kolejne wnioski rozpatrywane będą w oparciu o przepisy nowej uchwały nr XXXVI/704/16 Rady Miasta Bydgoszczy z dnia 26 października 2016r., która będzie obowiązywała od 01.01.2017r.

*Z wyrazami szacunku*

ZASTĘPCA PREZYDENTA MIASTA

Anna Mackiewicz





Bydgoszcz, 11.01.2017

Stefan Pastuszewski  
radny

WPKYNELO	
URZAD MIASTA BYDGOSZCZY	
Rada Miasta Bydgoszczy	
data	11.01.2017
liczba załączników	l. dz. 2619/17
podpis	<i>[Signature]</i>

ADM  
za pośrednictwem  
Przewodniczącego RMB

Szanowni Państwo,

Uprzejmie proszę o przyspieszenie rozważenia możliwości zawarcia stałej umowy na wynajęcie lokalu socjalnego przez ... -k, zam. ul. Fordońska

W/w jest wypłacalna i gwarantuje rzetelność w wywiązywaniu się z zobowiązań najemcy.

Z poważaniem



ZASTĘPCA PREZYDENTA BYDGOSZCZY  
Anna MACKIEWICZ

Bydgoszcz, dnia 20.01.2017r.

RM.0003.348.2016

**Pan**  
**Stefan Pastuszewski**  
**Radny Rady Miasta Bydgoszczy**

Odpowiadając na zgłoszony przez Pana wniosek międzysesyjny dotyczący rozważenia możliwości przekwalifikowania lokalu socjalnego nr 4... w kiel 204 zajmowanego przez Panią M... a lokal mieszkalny, uprzejmie informuję, że zgodnie z § 14 ust. 7 uchwały nr XXXVI/704/16 Rady Miasta Bydgoszczy z dnia 26 października 2016r. w sprawie zasad wynajmowania lokali wchodzących w skład mieszkaniowego zasobu miasta Bydgoszczy, w trakcie trwania umowy najmu lokalu socjalnego, lub po upływie okresu najmu oznaczonego w umowie na wniosek najemcy, lub dotychczasowego najemcy, wynajmujący może zawrzeć z nim umowę najmu na lokal wynajmowany na czas nieoznaczony pod warunkiem, że najemca w ciągu ostatnich 12 miesięcy przed złożeniem wniosku nie posiadał zaległości w opłatach czynszu i opłatach za świadczenia związane z eksploatacją lokalu, przekraczających jeden pełen okres płatności oraz należyście wywiązywał się z obowiązków obciążających najemcę, o których mowa w art. 6b ustawy z dnia 21 czerwca 2001r. o ochronie praw lokatorów, mieszkaniowym zasobie gminy i o zmianie Kodeksu cywilnego.

Zamiana, o której mowa powyżej może być dokonana na wniosek głównego najemcy w sytuacji gdy dochód przypadający na osobę w gospodarstwie domowym najemcy w przypadku gospodarstwa jednoosobowego przekracza 90 % najniższej emerytury, a nie przekracza 225 % najniższej emerytury.

Jednocześnie wyjaśniam, że działania takie związane są ze zmianą stawki czynszowej obowiązującej w lokalu socjalnym (1,23 zł/m<sup>2</sup>) na stawkę obowiązującą dla lokali mieszkalnych (9,90 zł/m<sup>2</sup>).

Ponadto ponownie informuję (poprzednio pismem znak RM.0003.348.2016 z dnia 09.12.2016r.), że wobec Pani... toczy się postępowanie sądowe o eksmisję. Jeżeli sąd rozstrzygnie o przyznaniu prawa do lokalu socjalnego wówczas zainteresowana będzie mogła z niego korzystać na dotychczasowych warunkach.

ZASTĘPCA PREZYDENTA MIASTA

*Anna Mackiewicz*  
Anna Mackiewicz

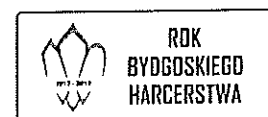





RADA MIASTA BYDGOSZCZY  
Stefan Pastuszewski

Bydgoszcz, 21.12.2016

Stefan Pastuszewski  
radny

URZĄD MIASTA BYDGOSZCZY Rada Miasta Bydgoszczy	
data	21.12.2016
ilość załączników	1. str. 2557/16
podpis	<i>Stefan Pastuszewski</i>

Pan  
Mirośław Kozłowicz  
Zastępca Prezydenta  
za pośrednictwem  
Przewodniczącego RMB

**Szanowny Panie Prezydencie,**

Dobrze Pan wie, że nie jestem osobą marudną, która zawsze chce postawić na swoim. Rozumiem różne racje i szanuję cudze kompetencje.

Niemniej Pańskie odpowiedzi na moje pisma dotyczące przebudowy stadionu *Polonii* uważam za wymijające, jeśli by już nie użyć terminu *wykrętne*.

Pisze Pan, że „rozwiązania projektowe będą podlegać weryfikacji w oparciu o normę dotyczącą dopuszczalnych poziomów hałasu”, a nie podaje Pan kto dokona tej weryfikacji i jaką metodą.

Uważam, że już teraz winna być dokonana ekspertyza przez niezależną instytucję.

Dobrze, że stadion *Polonii* pozostaje w dotychczasowym miejscu, bowiem zapewnia to jego dostępność, ale musimy uczynić wszystko, aby był on jak najmniej uciążliwy dla otoczenia, w tym pobliskiego szpitala.

Groteskowo brzmi Pańskie stwierdzenie, że „trybuny zwłaszcza te szczelnie wypełnione są znakomitym ekranem akustycznym”. Groteskowo, gdyż od dwudziestu lat takie „szczelne wypełnienie” nigdy nie wystąpiło, a wręcz przeciwnie – widzów jest jak na lekarstwo. Mówię to z całą odpowiedzialnością, gdyż należę do nielicznych już kibiców żużlowych. Ten sport, również za sprawą złych posunięć, a raczej błogiej bezczynności władz Miasta, został w Bydgoszczy zupełnie zdegradowany.

Prosząc po raz kolejny o poważne potraktowanie problemu, składam Panu najlepsze życzenia świąteczne i noworoczne.

z szacunkiem  
*Stefan Pastuszewski*

**Do wiadomości:**

Powiatowy Inspektorat Sanitarny – w celu podjęcia stosownych działań



ZASTĘPCA PREZYDENTA BYDGOSZCZY  
Mirostlaw KOZŁOWICZ

Bydgoszcz, 29 grudnia 2016 r.

RM.0003.350.2016

**Pan**  
**dr Stefan Pastuszewski**  
**Radny Rady Miasta Bydgoszczy**

**Dotyczy:** odpowiedzi na interpelację międzysesyjną z dnia 21.12.2016r. w sprawie przebudowy Stadionu Polonii.

*Stanowienie Państwa Radcy*

Nawiązując do treści pisma w sprawie jak wyżej – ponownie informuję, że dokumentacja projektowa przebudowy Stadionu Polonii im. Marszałka Józefa Piłsudskiego, zostanie opracowana zgodnie z przepisami prawa, w tym techniczno-budowlanymi, nakładającymi na projektanta inwestycji budowlanych obowiązek uzyskania opinii, uzgodnień, sprawdzeń rozwiązań projektowych w zakresie wynikającym z przepisów – w przeciwnym razie nie zostanie wydane pozwolenie na budowę, a co za tym idzie inwestycja nie będzie mogła być realizowana.

Ponadto informuję, że zapoznaliśmy się ze stanowiskiem Państwowego Powiatowego Inspektora Sanitarnego w Bydgoszczy (*pismo znak: NHK.074.20.2016 z dnia 16.12.2016r.*), wyrażonym w odpowiedzi na Pana pismo ws. uciążliwości akustycznych obiektu sportowego Stadionu Polonii z dnia 02.12.2016r.

*Z pozdrowieniami*

*Mirostlaw Kozłowicz*



**PAŃSTWOWY  
POWIATOWY INSPEKTOR SANITARNY  
W BYDGOSZCZY**

85-079 Bydgoszcz, ul. T. Kościuszki 27

tel. 52 515-40-20, fax 52 584-11-44

e-mail: psse.bydgoszcz@pis.gov.pl

www.ppis.bydgoszcz.pl

NHK.074.20.2016

wpływ dnia 20-12-2016 (4)  
nr wpływu 170001/2016  
liczba załączników sztuk

Bydgoszcz, dnia 16 grudnia 2016 r.

Urząd Miasta Bydgoszczy  
Referat obsługi  
2016-12-19



Pan Radny

Stefan Pastuszewski

Rada Miasta Bydgoszczy

ul. Jezuicka 11A BYDGOSZCZ  
Wydział Inwestycji Miasta  
85-102 Bydgoszcz

wpł. 20.12.2016

nr wpływu

liczba załączników sztuk

-> WIM  
20.12.2016.

MIROSLAW KOZŁOWICZ  
MIOSTWA PRZEDSIĘBIORCA PREZYDENT MIASTA

Państwowy Powiatowy Inspektor Sanitarny w Bydgoszczy w nawiązaniu do pisma z dnia 02 grudnia 2016 r. w sprawie uciążliwości akustycznych obiektu sportowego Stadionu Polonii informuje co następuje.

W obecnym stanie prawnym regulacje dotyczące hałasu w środowisku, w tym normy ochrony dotyczące ochrony przed hałasem zawarte są w ustawie z dnia 27 kwietnia 2001 r. Prawo ochrony środowiska (Dz. U. 2016 poz. 672 ze zm.) oraz rozporządzeniu Ministra Środowiska z dnia 14 czerwca 2007 r. w sprawie dopuszczalnych poziomów hałasu w środowisku (Dz. U. 2014 poz. 112).

Zgodnie z art. 112 ustawy z dnia 27 kwietnia 2001 r. Prawo ochrony środowiska ochrona przed hałasem polega na zapewnieniu jak najlepszego stanu akustycznego środowiska m. in. poprzez:

1. utrzymanie poziomu hałasu poniżej dopuszczalnego lub co najmniej na tym samym poziomie;
2. zmniejszeniu poziomu hałasu co najmniej do dopuszczalnego, gdy nie jest on dotrzymany.

W przypadku przekroczenia dopuszczalnego poziomu hałasu w warunkach określonych w art. 115a ww. ustawy organ ochrony środowiska, który dokonywał kontroli wydaje decyzję o dopuszczalnym poziomie hałasu.

Jednocześnie Państwowy Powiatowy Inspektor Sanitarny wskazuje, że rejestr zawierający informacje o stanie akustycznym środowiska prowadzi Wojewódzki Inspektor Ochrony Środowiska

Ponadto pragnę nadmienić, że zgodnie ze stanowiskiem Zakładu Higieny Środowiska Narodowego Instytutu Zdrowia Publicznego – Państwowego Zakładu Higieny oceny narażenia zdrowia mieszkańców m. in. na hałas nie są standardowo wykonywane przez żadne instytucje, jednakże w celu poprawnego określenia oceny narażenia zdrowia mieszkańców poza pomiarami

hałasu należałoby również przeprowadzić analizy z wykorzystaniem modelowania matematycznego, pełną inwentaryzację innych źródeł hałasu oraz określić warunki meteorologiczne dla tego rejonu. Ze względu na brak tego typu narzędzi informatycznych oraz dostępu do wszystkich niezbędnych danych, zdaniem Instytutu Państwowy Powiatowy Inspektor Sanitarny nie jest w stanie dokonać tego typu analizy.

Zgodnie z aktualnym stanem prawnym Państwowy Powiatowy Inspektor Sanitarny w Bydgoszczy nie może sporządzić oceny narażenia zdrowia mieszkańców spowodowanych hałasem generowanym przez sport żużlowy na terenie stadionu Polonii, gdyż nie prowadzi monitoringu środowiska.

W związku z powyższym Państwowy Powiatowy Inspektor Sanitarny w Bydgoszczy informuje, że nie ma podstaw do podjęcia działań w zakresie hałasu generowanego przez sport żużlowy.

Państwowy Powiatowy  
Inspektor Sanitarny  
*[Podpis]*  
Dorota Chmielowska

Otrzymuję:

1. Adresat

Do wiadomości:

1. Państwowy Wojewódzki  
Inspektor Sanitarny w Bydgoszczy  
ul. Kujawska 4  
Bydgoszcz
2. Zastępca Prezydenta  
Mirosław Kozłowicz  
ul. Jezuicka 1  
85-102 Bydgoszcz
3. Przewodniczący Rady Miasta  
Zbigniew Sobociński  
ul. Jezuicka 1  
85-102 Bydgoszcz
4. aa



Bydgoszcz, 02.12.2016

Stefan Pastuszewski  
radny

WPEŁNIŁO	
URZĄD MIASTA BYDGOSZCZY	
Rada Miasta Bydgoszczy	
data:	02.12.2016
ilość załączników	2. str. 2454/16
podpis	<i>[Signature]</i>

Pan  
Miroslaw Kozłowicz  
zastępca  
prezydenta miasta za pośrednictwem  
przewodniczącego RMB

Szanowny Panie Prezydencie,

Nie znam Pańskiego wykształcenia, ale tuszę, iż jest Pan – tak jak ja - inżynierem i przeszedł Pan elementarny kurs teorii fal akustycznych.

Podesłany mi, jakby wykonany ręką dziecka na dodatek sterowaną przez umysł dziecka, rysunek ukazujący analizę oddziaływania akustycznego stadionu żużlowego na najbliższą zabudowę mieszkaniową, nie uwzględnia elementarnych zasad tej teorii.

Proszę więc o zlecenie specjalistom od akustyki, ekspertyzy ograniczania uciążliwości akustycznej stadionu żużlowego BKS „Polonii”.

W innym przypadku będzie Pan narażony na zarzut świadomego zagrożania zdrowiu mieszkańców zespołu mieszkaniowego przy ul. Jurasza.

Z poważaniem

*[Signature]*

#### Do wiadomości

1. Powiatowy Inspektor Sanitarny - w celu podjęcia stosownych działań
2. Wojewódzki Inspektor Sanitarny – w celu nadzoru



ZASTĘPCA PREZYDENTA BYDGOSZCZY  
Miroslaw KOZŁOWICZ

Bydgoszcz, 14 grudnia 2016 r.

RM.0003.350.2016

**Pan**  
**dr Stefan Pastuszewski**  
**Radny Rady Miasta Bydgoszczy**

**Dotyczy:** odpowiedzi na interpelację międzysesyjną z dnia 02.12.2016r. w sprawie *oddziaływania akustycznego stadionu żużlowego na najbliższą zabudowę mieszkaniową.*

nawiązując do treści pisma w sprawie jak wyżej – informuję, że docelowa budowlano-wykonawcza dokumentacja projektowa przebudowy Stadionu Polonii im. Marszałka Józefa Piłsudskiego, dla której za podstawę opracowania przyjmuje się wykonaną przez Pracownię Architektoniczną „ARUS” koncepcję przebudowy tego Stadionu, będzie musiała spełniać wszystkie wymogi określone przepisami prawa, w tym przepisami *ustawy z dnia 27 kwietnia 2001r. Prawo ochrony środowiska (Dz.U.2016.672 j.t.)*, której ostateczny kształt został oparty o Dyrektywę Parlamentu Europejskiego i Rady Unii Europejskiej, dotyczącą oceny i zarządzania hałasem środowiskowym, traktując hałas jako zanieczyszczenie, wobec którego należy przyjmować takie same ogólne zasady, obowiązki i formy postępowania jak dla pozostałych zanieczyszczeń i związanych z nimi dziedzin ochrony środowiska. Ustawa, o której mowa wyżej jest świadectwem dostosowywania prawa krajowego do standardów obowiązujących w UE. Dopuszczalne poziomy hałasu określone w wydanym, na podstawie ww. ustawy *rozporządzeniu Ministra Środowiska z dnia 14 czerwca 2007r. w sprawie dopuszczalnych poziomów hałasu w środowisku (Dz.U.2014.112 j.t.)* muszą więc stanowić bezwzględnie przestrzeganą normę w odniesieniu do terenów, obiektu czy działalności będącej źródłem hałasu.

Zastosowane rozwiązanie przez projektantów – autorów koncepcji przebudowy Stadionu – polegające na założeniu, że ekranem akustycznym staną się nowe trybuny, dodatkowo zakończone za ostatnim rzędem siedzisk ścianą betonową o wysokości ok. 180 cm było jak najbardziej zasadne. Przyjęte bowiem rozwiązanie znacznie zmniejszy uciążliwości związane z generowaniem hałasu, ponieważ ogólnie wiadomo, że trybuny zwłaszcza te szczelnie zapełnione są znakomitym ekranem akustycznym, wynika to z ogólnie dostępnych ekspertyz i wyników badań akustycznych przeprowadzonych dla różnych obiektów budowlanych, w tym także stadionów. Można zatem jednoznacznie przyjąć, że stopień uciążliwości hałasu pochodzącego ze Stadionu dla społeczności będzie znikomy i z całą pewnością zostaną stworzone znacznie lepsze niż dotychczas warunki dla otoczenia.

Niezależnie od powyższego koncepcyjne rozwiązania projektowe będą podlegać weryfikacji w oparciu o normę dotyczącą dopuszczalnych poziomów hałasu, w ramach docelowych prac projektowych związanych z przebudową Stadionu.

*Z poważaniem*

ZASTĘPCA PREZYDENTA MIASTA

*Mirosław Kozłowicz*  
Mirosław Kozłowicz



351

WDA  
2.12.2016

Bydgoszcz, 30.11.2016

Stefan Pastuszewski  
radny

p. A. Bruski p. 11  
2.12.2016

URZĄD MIASTA BYDGOSZCZY  
SEKRETARIAT PREZYDENTA

wpl. data 01.12.2016

nr wpływu 160623

liczba załączników szt. ....

Handwritten notes and signatures on the left side of the document.

Pan  
Rafał Bruski  
Prezydent Bydgoszczy

WPLYNEŁO  
URZĄD MIASTA BYDGOSZCZY  
Rad. Miasta Bydgoszczy

data 02.12.2016

liczba załączników l. dz. 2456/16

podpis [Signature]

Szanowny Panie Prezydencie,

Odwołując się do Pańskiego sławnego spotkania z rektorem UKW, wyrażam zdumienie nieobecnością kompetentnych urzędników „rozwojowych”, na dobrze odsadzonej, konferencji naukowej pn. *Spoleczno-kulturowe czynniki kształtowania potencjału rozwojowego regionu kujawsko-pomorskiego*.

Sądzę, że 3-4 urzędników, słuchając referatów i uczestnicząc poprzez dyskusję w debatach przeprowadzonych w godz. 9-15.00, a więc w godzinach urzędowania zyskałoby wiele.

Mam nadzieję, że UM zakupi kilka egzemplarzy publikacji pokonferencyjnej z przeznaczeniem na obowiązkową lekturę.

Z poważaniem

[Handwritten signature]





Bydgoszcz, 16 grudnia 2016 roku

RM.0003.351.2016

**Szanowny Pan**  
**Stefan Pastuszewski**

Radny Rady Miasta Bydgoszczy

W odpowiedzi na interpelację Pana Radnego, złożoną w dniu 1 grudnia br. informuję, że staram się osobiście lub poprzez moich zastępców i przedstawicieli odpowiadać na zaproszenia i uczestniczyć w ważnych i interesujących wydarzeniach w mieście.

Niestety nie otrzymałem zaproszenia na wskazaną przez Pana Radnego konferencję naukową na Uniwersytecie Kazimierza Wielkiego, pn. „Społeczno-kulturowe czynniki kształtowania potencjału rozwojowego regionu kujawsko-pomorskiego”.

2 powożenieli  
Rafał Bruski



354  
RADA MIASTA BYDGOSZCZY  
Stefan Pastuszewski

Bydgoszcz, 31.05.2016

Stefan Pastuszewski  
radny

URZĄD MIASTA BYDGOSZCZY  
05.12.2016  
l. dz. 246/16  
Raborel

Wydział Geodezji  
za pośrednictwem  
przewodniczącego RMB

Szanowni Państwo,

Bardzo proszę o przedstawienie mi stanu własnościowego terenów od wschodniej ściany Domu Kultury „Orion” przy ul. Broniewskiego na Błoniu. Jestem członkiem Komitetu Budowy ławeczki Ireny Jarockiej i chcielibyśmy zlecić rzeźbiarzowi wykonanie projektu.

Z szacunkiem



SEKRETARZ MIASTA  
Edward DOBROWOLSKI

RM.0003.354.2016  
Bydgoszcz, dnia 15.12.2016 r.

Szanowny Pan  
Stefan Pastuszewski  
Radny  
Rady Miasta Bydgoszczy

**Temat: lokalizacja – Komitet Budowy ławeczki Ireny Jarockiej**

W odpowiedzi na Pana interpelację międzysesyjną, przesyłam w załączeniu mapę struktury własności (stan własności terenów) wraz z tłem w postaci ortofoto okolic Domu Kultury ORION w Bydgoszczy, przy ul. 16 Pułku Ułanów Wlkp. 1.

Do wiadomości:





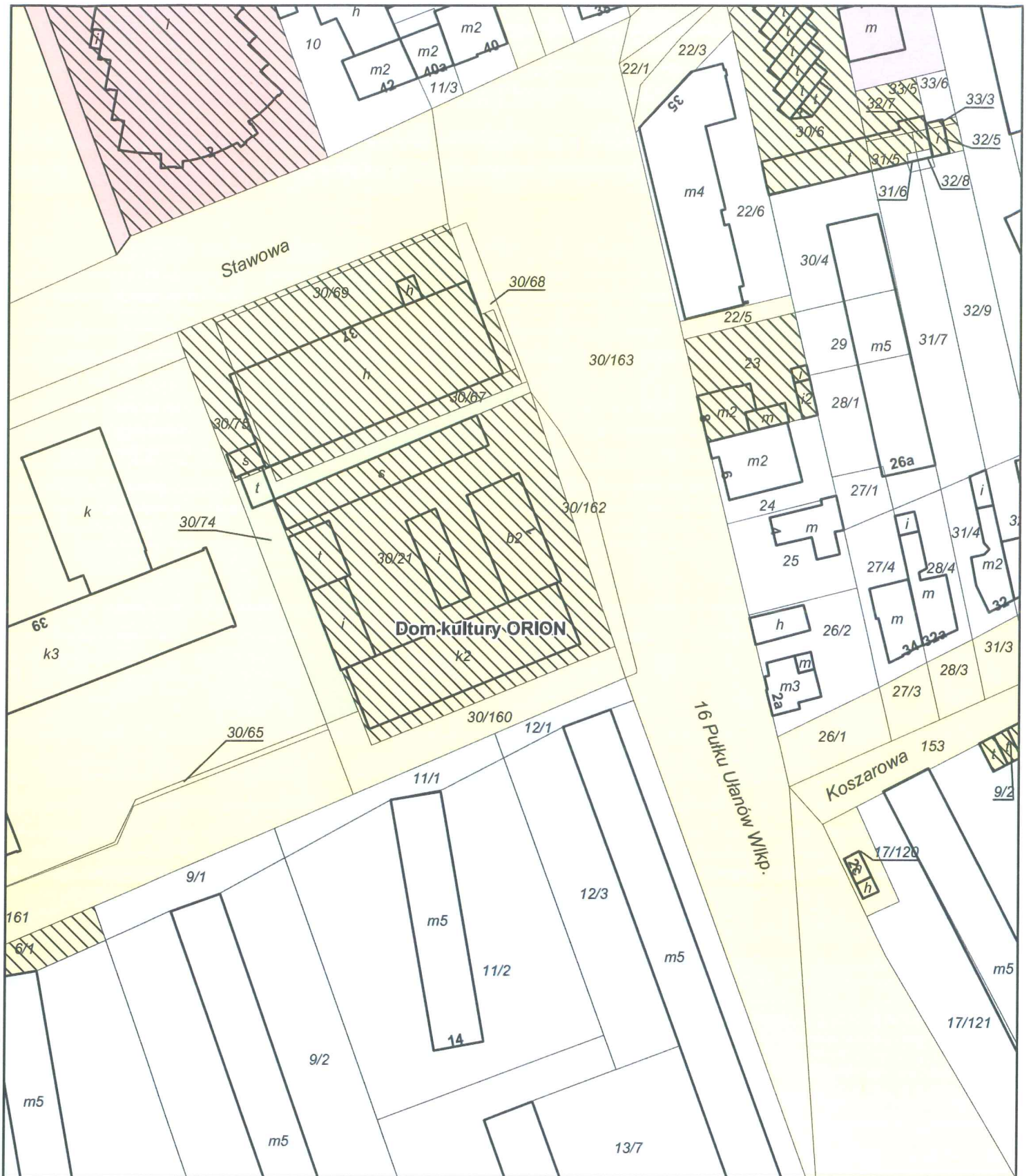

1. Rada Miasta
2. Wydział Organizacyjno-Administracyjny
3. Wydział Mienia i Geodezji

*z pozdrowieniami*



Legenda - mapka struktury własności gruntów

okolice domu kultury ORION, ul. 16 Pułku Ułanów Wlkp. 1, skala 1:1000 (A4)

-  1-SKARB PAŃSTWA-BEZ UŻYTKOWNIKÓW WIECZYSTYCH
-  2-SKARB PAŃSTWA-Z UŻYTKOWNIKAMI WIECZYSTYMI
-  4-GMINY-BEZ UŻYTKOWNIKÓW WIECZYSTYCH
-  5-GMINY-Z UŻYTKOWNIKAMI WIECZYSTYMI
-  7.2-OSOBY FIZYCZNE
-  8.2-SPÓŁDZIELNIE MIESZKANIOWE
-  15-SPÓŁKI PRAWA HANDLOWEGO

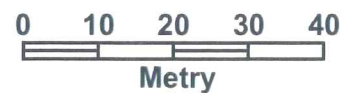

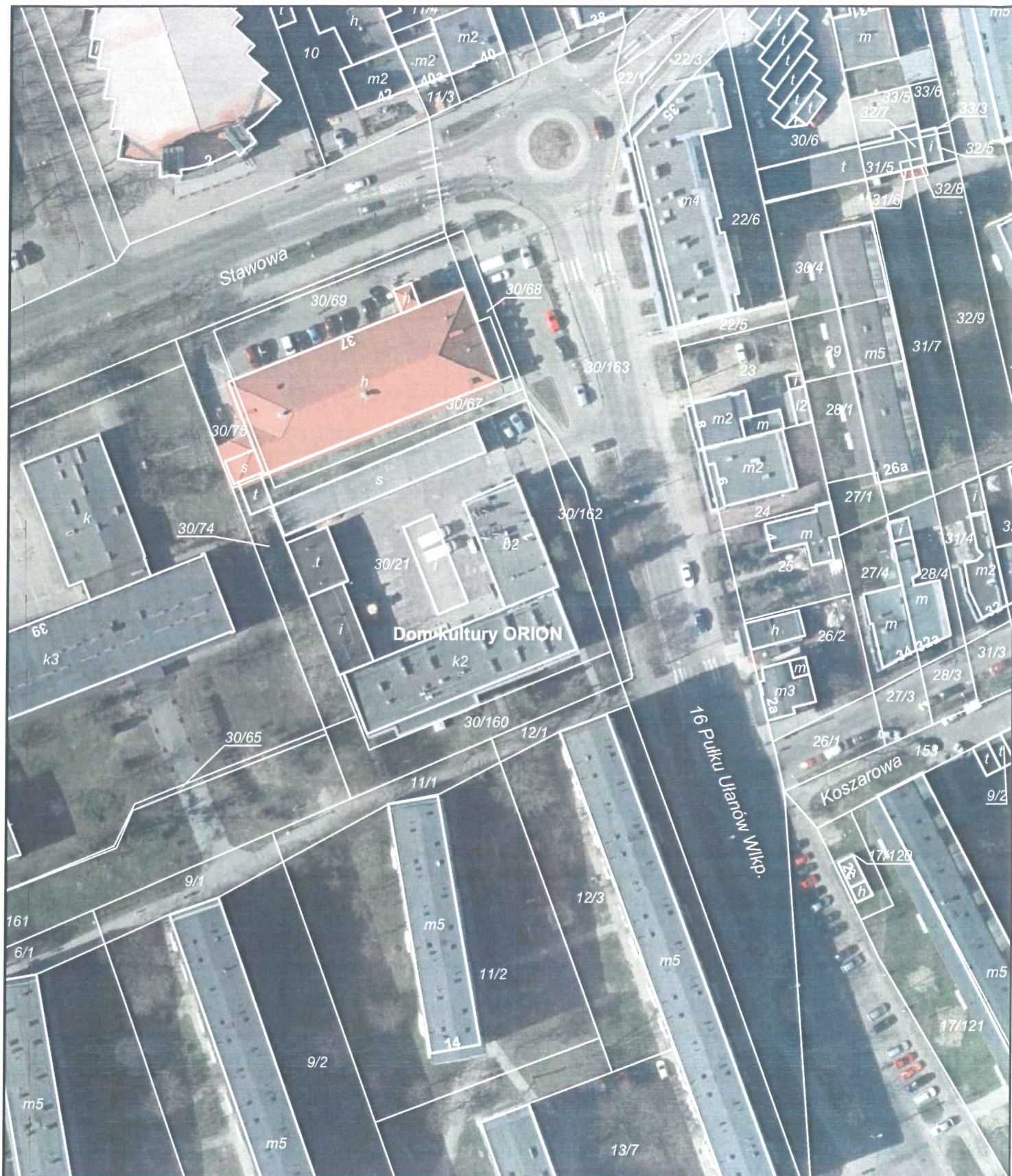

Ewidencja na tle ORTO

okolice domu kultury ORION, ul. 16 Pułku Ułanów Wlkp. 1, skala 1:1000 (A4)

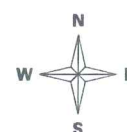
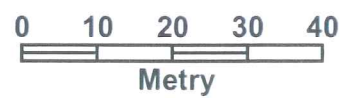

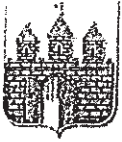

11.01.2017

RADA MIASTA BYDGOSZCZY  
Stefan Pastuszewski

361

Bydgoszcz, 11.01.2017

Stefan Pastuszewski  
radny

WPRZYJĘTO  
URZĄD MIASTA BYDGOSZCZY  
Pan Rafał Bruski

data: 11.01.2017  
ilosc kopia: 1 kopia  
podpis: Bruski

Pan Prezydent Rafał Bruski  
za pośrednictwem  
Przewodniczącego RMB

Szanowny Panie Prezydencie,

Albo to jest gra prawna, albo perfidia ADM-u...  
Kto to widział obciążać biedaków sumą 4 na głowę za  
wydarzenie losowe? Nie tak chyba powinna wyglądać pomoc mieszkaniowa gminy.  
Ludzie płaczą i klną na taką gminę. Pracownicy ADM siedzą w dobrze opalanych  
biurach, a powinni chodzić po mieszkaniach i informować lokatorów. Coś tu nie tak,  
Panie Prezydencie...

Z poważaniem



ZASTĘPCA PREZYDENTA BYDGOSZCZY  
Anna MACKIEWICZ

Bydgoszcz, dnia 18 stycznia 2017r.

RM.0003.361.2016

**Pan Stefan Pastuszewski**  
**Radny Rady Miasta Bydgoszczy**

W związku z Pana wnioskiem z dnia 11 stycznia 2017r. w sprawie wezwania do zapłaty wystosowanym przez firmę [redacted] zam. Przy ul. [redacted] uprzejmie wyjaśniam, że firma [redacted] jest ubezpieczycielem zasobu gminnego znajdującego się w powierzeniu Spółki „ADM”. i „ADM” łączy jedynie umowa ubezpieczeniowa. [redacted] jest firmą niezależną, za działania której ani Spółka „ADM”, a tym bardziej Miasto Bydgoszcz nie może ponosić odpowiedzialności.

Uzupełniająco pragnę Pana Radnego poinformować, że dnia 27 listopada 2016r. w lokalu mieszkalnym nr [redacted] zajmowanym przez p. V [redacted] doszło do pożaru, w efekcie którego Powiatowy Inspektor Nadzoru Budowlanego dla Miasta Bydgoszczy (pismo z dnia 07.12.2016r., PINB.531.221.2016.RS) stwierdził, że lokal mieszkalny nr [redacted] należy wyłączyć z użytkowania do czasu wykonania niezbędnych prac remontowych, gdyż uszkodzeniu uległy: ściany, podłogi, instalacje, stolarka okienna i drzwiowa, wyposażenie lokalu. Oczywiście przedmiotowa szkoda została zgłoszona do ubezpieczyciela tj. [redacted] S.A., która po przeprowadzonym postępowaniu likwidacyjnym decyzją z dnia 29 grudnia 2016r. wydała decyzję o przyznaniu odszkodowania w wysokości [redacted]. W konsekwencji tego, jak wynika z załączonego pisma ubezpieczyciel wystąpił z roszczeniem regresowym w stosunku do p. V [redacted]. Gdyby p. V [redacted] posiadał polisę odpowiedzialności cywilnej w życiu prywatnym wówczas otrzymane wezwanie do zapłaty mógłby skierować do swojego ubezpieczyciela, celem realizacji.

Należy z całą pewnością stwierdzić, iż Spółka „ADM” zgłaszając szkodę do ubezpieczyciela prawidłowo wykonała obowiązki zarządcy nieruchomości zasobu gminnego należycie dbając o substancję mieszkaniową Miasta Bydgoszczy.

*Z wyrazami szacunku*

Otrzymują:

1. Adresat,
2. a/a

ZASTĘPCA PREZYDENTA MIASTA

Anna Mackiewicz



RADA MIASTA BYDGOSZCZY  
Stefan Pastuszewski

Bydgoszcz, 13.12.2016

Stefan Pastuszewski  
radny

URZĄD MIASTA BYDGOSZCZY  
ul. Miasta Bydgoszczy

data: 16.12.2016  
ilość: 2498/16  
podpis: *[Signature]*

ADM  
za pośrednictwem  
Przewodniczącego  
RMB

Szanowni Państwo,

Uprzejmie proszę o pilny przydział mieszkania rodzinie pogorzalców (6 osób) z ul.

Reprezentująca ją prosi o przydział lokalu w tym samym obiekcie. Informuje, że lokale nr 2 i 4 są puste.

Wydaje się, że po zamieszkaniu przez 46 lat w tym budynku, związek emocjonalny z nim jest bardzo silny.

Z najlepszymi życzeniami świątecznymi

**Do wiadomości**

Wydział Zarządzania Kryzysowego – w ramach współdziałania

85-102 Bydgoszcz, ul. Jezuicka 1

tel.: 600-000-000

email: [twojapoczta@gmail.com](mailto:twojapoczta@gmail.com), [www.bydgoszcz.pl](http://www.bydgoszcz.pl)





Bydgoszcz, dnia 16.12.2016r.

**Dotyczy: RM.0003.361.2016**

*Szanowny Pan*

*Stefan Pastuszewski  
Radny Rady Miasta  
Bydgoszczy*

W odpowiedzi na wniosek międzysesyjny w przedmiocie zabezpieczenia dla rodziny pani [redacted] dotychczas zamieszkałej przy ul. [redacted] wyjaśniam, iż w następstwie pożaru, który miał miejsce w zajmowanym przez nią uprawnionej przedłożona została propozycja objęcia w najem 2 – pokojowego lokalu przy [redacted] o powierzchni użytkowej 65,07 m<sup>2</sup>. Mieszkanie wyposażone jest w centralne ogrzewanie i przygotowane do natychmiastowego zasiedlenia przez rodzinę interweniującej.

Jednocześnie Administracja Domów Miejskich „ADM” Spółka z o. o. mnie, że pani [redacted] odmówiła przyjęcia wskazanego lokalu oświadczając, iż poczeka na zakończenie prac remontowych mających na celu przywrócenie mieszkania przy ul. [redacted] do stanu technicznego sprzed pożaru. W tym czasie zabezpieczy swoje potrzeby mieszkaniowe we własnym zakresie.

Odnosząc się natomiast do kwestii lokali nr 2 i 4 usytuowanych w budynku dotychczas zamieszkiwanym przez panią [redacted] informuję, iż aktualnie nie mogą być one przedmiotem nawiązaniu stosunku najmu, bowiem jedno nich to mieszkanie przeznaczone do remontu, natomiast drugie nie zostało przekazane do dyspozycji Administracji Domów Miejskich „ADM” Spółki z o. o. i jednocześnie stanowi lokal socjalny, do którego zainteresowana nie posiada stosownego uprawnienia.

*Z wyrazami szacunku*

ZASTĘPCA PREZYDENTA MIASTA

*Anna Mackiewicz*



RM,0003.361.2016

Stefan Pastuszewski

Radny

Bydgoszcz	
WYKŁYNEŁO	
URZĄD MIASTA BYDGOSZCZY	
ul. Śniadeckich 1, 85-011 Bydgoszcz	
data:	09.01.2017
ilość zaopiniowanych:	l. dz. 2610/17
podpis:	<i>Kluczek</i>

Administracja Domów Miejskich

„ADM” Sp. z o.o. w Bydgoszczy

ul. Śniadeckich 1, 85-011 Bydgoszcz

za pośrednictwem  
Prezencji NMB

z ul. 1

Wynika z niego, że wróci

Dziękuję za pismo w sprawie  
ona do mieszkania poprzedniego.

Tak najlepiej. Proszę więc o pilny remont.

Z poważaniem

*[Signature]*  
Stefan Pastuszewski



ZASTĘPCA PREZYDENTA BYDGOSZCZY  
Anna MACKIEWICZ

Bydgoszcz, dnia 18.01.2017r.

Dotyczy: RM.0003.361.2016

*Szanowny Pan*

*Stefan Pastuszewski  
Radny Rady Miasta  
Bydgoszczy*

W odpowiedzi na wniosek międzysesyjny w sprawie remontu mieszkania przy ul. ... , które uległo zniszczeniu w wyniku pożaru wyjaśniam, że Administracja Domów Miejskich „ADM” Spółka z o. o. zgodnie z Ustawą – prawo zamówień publicznych wszczęła postępowanie przetargowe, mające na celu wyłonienie wykonawcy remontu w/w lokalu mieszkalnego.

Uwzględniając obowiązujące w tym zakresie procedury zakończenie prac porządkowych i naprawczych winno nastąpić w połowie kwietnia bieżącego roku, o czym osoby uprawnione zostaną bezzwłocznie poinformowane.

*Z wyrazami szacunku*

ZASTĘPCA PREZYDENTA MIASTA  
*Anna Mackiewicz*  
Anna Mackiewicz



RADA MIASTA BYDGOSZCZY  
Stefan Pastuszewski

Bydgoszcz, 14.12.2016

Stefan Pastuszewski  
radny

W P L Y N I E L O	
URZĄD MIASTA BYDGOSZCZY	
Rad. Miasta Bydgoszczy	
data:	14. 12. 2016
ilość stron:	1 str. 2503/16
podpis:	<i>[Signature]</i>

Pan Rafał Bruski  
Prezydent  
Bydgoszczy

*Szanowny Panie Prezydencie,*

W związku z niedokończoną, bo arbitralnie, z racji na wagę problemu nie może być zbyt szybko kończoną, dyskusją o zachodniej pierzei Starego Rynku, przesyłam stanowisko Honorowego Obywatela Bydgoszczy Andrzeja Szwalbe (1923-2002) w tej sprawie.

Wiedząc, że Pan Prezydent ma wiele spraw na głowie, odpowiednie fragmenty, zaznaczyłem.

Załączam też rzut poziomy owego „podłużnego podwórza, zamkniętego od Niedźwiedzia szczęśliwie ocaloną historyczną przybudówką”.

*Z szacunkiem*

Z okazji świąt Bożego Narodzenia przesyłam szczerze a nie zdawkowe życzenia.

*Stefan Pastuszewski*

Stefan Pastuszewski

### Andrzeja Szwalbego relacje z samorządem lokalnym

Na mocy ustawy z 20 marca 1950 roku o terenowych organach jednolitej władzy państwowej utworzono rady narodowe szczebla gminnego (gromadzkiego), powiatowego i wojewódzkiego, kilkakrotnie zmieniając ich status (1972, 1973, 1975, 1983). Najdłużej do 1975 roku funkcjonował układ: rada jako organ uchwałodawczy i kontrolny oraz prezydium rady jako organ wykonawczy-zarządzający. Ów organ wykonawczo-zarządzający miał podwójne podporządkowanie: samej radzie, co w istocie było pozorne oraz prezydium rady wyższego szczebla, ale przede wszystkim odpowiednim instancjom partyjnym. Nieformalne uzależnienie od PZPR zostało sformalizowane poprzez wprowadzenie w 1974 roku zasady, iż pierwsi sekretarze terenowych instancji partyjnych są równocześnie przewodniczącymi odpowiednich rad narodowych. Zasada obowiązywała do 1978 roku (wybory odbyły się 5 lutego).

Struktura władzy i administracji terenowej w Polsce Ludowej miała więc charakter zintegrowanego wertykalnie aparatu, stwarzającego tylko, głównie poprzez nazewnictwo (rady) pozory samorządności. Główne decyzje zapadały w Komitecie Centralnym PZPR i schodziły „na dół” do partyjnych instancji, a potem do urzędników administracji terenowej (do 1975 roku prezydium rad narodowych trzech szczebli, a po 1975 roku urzędy wojewódzkie i gminne). Wszelkie ważne inicjatywy administracji terenowej, a takie przecież w szeregach bezpośrednich „gospodarzy terenu” od czasu do czasu pojawiały się, musiały być uzgadniane z odpowiednimi instancjami partyjnymi, a te – z asekuracji – konsultowały je z odpowiednimi dykasteriami Komitetu Centralnego. W rezultacie autorstwo inicjatywy rozmywało się, choć bardzo często dla celów propagandowych było przypisywane instancjom partyjnym, rządziej konkretnym funkcjonariuszom.

Andrzej Szwalbe (1923-2002) jako człowiek wielu inicjatyw rozpoznał ten schemat i siłą rzeczy musiał się jemu podporządkować. Decyzje, aparat organizacyjny i środki finansowe znajdowały się bowiem w określonych rękach.

„A. Szwalbe wpływał na ówczesny zintegrowany aparat polityczno-administracyjny województwa, ale nie miał go do dyspozycji. Był tylko *szanowanym petentem*, często nawet traktowanym jako *uciążliwy*, który za każdym razem musiał przekonywać decydentów do swojej koncepcji, a potem jeszcze tę koncepcję wdrażać. Naturalna odporność regionu na kulturę wysoką miała swoje odbicie w postawach włodarzy regionu, a jeśli już decydowali się

oni na tę kulturę, to głównie dla zaspokojenia swoich ambicji i podjęcia konkurencji z innymi regionami, a nie z własnej potrzeby czy potrzeby swoich środowisk politycznych.”<sup>1</sup>

Dyrektor Filharmonii Pomorskiej wypracował swoistą formułę relacji z władzami. Były to osobiste, najczęściej „w cztery oczy”, choć często poprzedzone enuncjacją pisemną, spotkania z decydentami, podczas których dyrektor wygłaszał coś w rodzaju wykładu wprowadzająco-educacyjnego, a następnie – odwołując się do, ustalonej a priori, dobrej woli owego decydenta i jego – zakładanego również a priori prospołecznego kierunku aktywności – formułował swoje postulaty, które ostatecznie dzięki odpowiedniej erystyce, stawały się jakby postulatami wspólnymi. W celu podniesienia rangi spotkania a tym samym rozmówcy oraz w celu stworzenia aury tajemniczości i dodania wagi tematowi rozmowy, dyrektor posługiwał się od czasu do czasu łaciną lub innymi językami obcymi, głównie francuskim i niemieckim, które znał doskonale. Stosował też, często intuicyjnie, różne teatralno-socjotechniczne chwytów, których celem było „uszanowanie” rozmówcy. Jednym z tych chwytów było wyeksponowanie własnej, maturalnej zresztą skromności i nadmierne uznanie rangi interlokutora. Sadzał go na fotelu, a sam siadał skromnie na krześle.<sup>2</sup>

A. Szwalbe kontaktował się równoległe z decydentami partyjnymi i administracyjnymi, a nawet, gdy od połowy lat siedemdziesiątych XX wieku wzrosła rola tych drugich, to nie zaniedbywał, choćby tylko informowania tych pierwszych.

Z czasem, głównie za sprawą ewidentnych sukcesów materialno-organizacyjnych w kulturze oraz znajomości połączonej z podziwem i szacunkiem w ogólnopolskich kręgach twórców i organizatorów kultury, A. Szwalbe zdobył znaczną autonomię w stosunku do terenowych władz politycznych i administracyjnych, lecz ze względów taktycznych, starał się jej nie okazywać. Niemniej „stopniowo poszerzał i wzmocniał swoje władztwo w sferze kultury, budując własną strukturę oddziaływania.”<sup>3</sup> Zintegrowanym aparatem polityczno-administracyjnym zaczął posługiwać się jak narzędziem.

Sekretarz KW PZPR w latach 1983-1990, Ryszard Zawiszewski podkreślił, że A. Szwalbe, zawsze będąc dobrze przygotowany, przedstawiał władzom bardzo szczegółowo swoje koncepcje i były one zazwyczaj *brane w ciemno*, jak na przykład budowa gmachu opery, a

<sup>1</sup> Stefan Pastuszewski, *Andrzeja Szwalbego starania o region kujawsko-pomorski*, [w:] *Andrzej Szwalbe i jego dziedzictwo*, t. II, red. Marek Chamot i Stefan Pastuszewski, Bydgoszcz 2016, Stowarzyszenie im. Andrzeja Szwalbego *Dziedzictwo*, s. 40.

<sup>2</sup> Relacja Ewy Dąbskiej podczas IV Konferencji Naukowej *Andrzej Szwalbe i jego dziedzictwo*, Bydgoszcz, 8 grudnia 2016 roku.

<sup>3</sup> Stefan Pastuszewski, *Andrzej Szwalbe a rzeczywistość społeczno-polityczna*, [w:] *Andrzej Szwalbe i jego dziedzictwo*, t. I, red. Marek Chamot i Stefan Pastuszewski, Bydgoszcz 2016, Stowarzyszenie im. Andrzeja Szwalbego *Dziedzictwo*, s. 41.

jedyną kwestią był tylko problem środków finansowych. - *Relacje międzyosobowe były znakomite.*<sup>4</sup> - twierdzi R. Zawiszewski.

Rok 1989 rozpoczął zmianę ustroju w Polsce, w tym reformę samorządową. Zmysł historiozoficzny oraz permanentna obserwacja przebiegających procesów zmusiły A. Szwalbego do rozpoznania i akceptacji, nie znanej jemu w dotychczasowej działalności publicznej, zasady samorządności. Zaczął więc używać takich pojęć jak „podmiotowość samorządowa”, „zbiorowość samorządowa”, „hierarchia wartości samorządowych”<sup>5</sup>. To werbalne oswajanie się z nową rzeczywistością społeczno-polityczną było równocześnie próbą jej intelektualnego uporządkowania – na potrzeby własne, ale też dyskursu publicznego, w którym chciał uczestniczyć, lecz z którego faktycznie został wyłączony, co było dużym dla niego ciosem.

Po 1989 roku do głosu doszli ludzie o wyraźnej orientacji antykomunistycznej. Wielu z nich było bardzo nieufnych wobec luminarzy byłej rzeczywistości, do których należał A. Szwalbe jako członek PZPR do ostatnich dni istnienia partii. Euforia i trud transformacji nie sprzyjała niuansowaniu zjawisk. Dyrektor Filharmonii Pomorskiej 1 stycznia 1991 roku, w wieku 68 lat, lecz w pełni sił, przeszedł na emeryturę. Prawdopodobnie nie była to decyzja w pełni suwerenna. Bardzo szybko został zapomniany, także poprzez swoich najbliższych współpracowników, którzy jedynie zachowywali pozory dobrych relacji. Czasy transformacji ustrojowej były bardzo burzliwe, a dla sfery kultury, nie szanowanej zbytnio przez *nową falę polityczną*, szczególnie trudne. Nie doceniano kultury, dotychczasowy mecenat państwowy usiłowano zastąpić *wolnym rynkiem kultury*. Padł pomysł przekształcenia budującego się gmachu opery w zakład przemysłowy.

Z inicjatywy nielicznego grona działaczy kultury skupionych w ówczesnej Komisji Kultury i Nauki Rady Miasta Bydgoszczy, 28 maja 1993 roku przyznano Andrzejowi Szwalbemu, odnowiony tytuł Honorowego Obywatela Bydgoszczy<sup>6</sup>. Niewiele to jednak zmieniło w sytuacji zmarginalizowania dyrektora. Wciąż czuł się, i nie zauważony, i nie wykorzystany.

Przyznana mu przez wojewodę bydgoskiego Marka Jarocińskiego funkcja społecznego konsultanta do spraw utworzenia Ośrodka Kultury Narodowej w Ostromecku<sup>7</sup> była funkcją pozorną i nie stwarzała jakichkolwiek możliwości konkretnego działania, tym bardziej, że

<sup>4</sup> Relacja Ryszarda Zawiszewskiego z dnia 27 listopada 2013 roku.

<sup>5</sup> List otwarty z 21 listopada 1997 roku.

<sup>6</sup> Uchwała ta nr XXXVII/397/93 nie została przyjęta jednoznacznie.

<sup>7</sup> W latach 1978-1984 A. Szwalbe bez powodzenia usiłował tworzyć dla województwa toruńskiego Ośrodek Kultury Narodowej w Nawrze. Jedną z przyczyn niepowodzenia była „obcość bydgoszczanina” w nowym, od 1975 roku, gwałtownie emancypującym się województwie toruńskim, a drugą ówczesny kryzys ekonomiczny państwa. Skończyło się na kilku naradach i projektach.

emerytowany dyrektor przywykł do posługiwania się, notabene „ułożonym” przez siebie, aparatem instytucji stabilnie, choć skromnie, finansowanej przez państwo, jaką była Filharmonia Pomorska.

Wola działania i historiozoficzny dystans skłoniły więc A. Szwalbego do swoistej ofensywy wobec władz samorządu lokalnego, podczas której występował jako wizjoner-doradca. Uczył się z korzystania takich instytucji demokracji, jak wolna prasa, udział, w tym przypadku pośredni, bo głównie poprzez korespondencję, w debacie publicznej. Inicjował wywiady prasowe, pisał listy do nowych decydentów politycznych, publikował „listy otwarte”.

A. Szwalbe jako człowiek czynu, kreator sfery kultury i nauki Bydgoszczy oraz regionu, nie poprzestawał w swoich wystąpieniach na historyczno-publicystycznych rozważaniach. Zdawał sobie bowiem sprawę, że wypowiedź werbalna nie zastąpi konkretnego działania.

Poszukiwania sojuszników w dziele umocnienia Bydgoszczy jako ośrodka kultury w zmieniającym swój kształt państwie, rozpoczął od listu skierowanego 2 października 1995 roku do Rady Miasta Bydgoszczy. Zachęcał w nim do wyciągnięcia wniosków „z położenia Miasta na przecięciu szlaków europejskich, tradycyjnego Wisłą z Południa na Północ oraz młodszego z Brandenburgii, dorzeczem Noteci na Wschód północny.” Rzucił hasło: „Położyć mapę Bydgoszczy na mapie Europy!”

26 stycznia 1998 roku na XLVIII nadzwyczajnej sesji RMB poświęconej nowemu podziałowi administracyjnemu Polski, powiedział, przekazując to potem w formie notatki wysłanej następnego dnia<sup>8</sup> do protokołu: „Z wielką satysfakcją przysłuchuję się obradom. Z ich dotychczasowego przebiegu wynika, że już dzisiaj Bydgoszcz jest duchową stolicą Regionu Kujawsko-Pomorskiego. I to dzięki Wam, moi Państwo, to wyście tu go wypieścili. Nie gdzie indziej, jak w Bydgoszczy powstała w ubiegłych latach cała jego teoria, dzięki tu przedsięwziętym pracom historycznym, ekonomicznym i geo- i topograficznym. Nie, żeby on dopiero wtedy powstał, bo istnieje od dziesiątków lat, a właściwie od połowy XIX w., ale wyście go rozpoznali, nazwali, wypromowali. I dzisiaj, nie mając po temu żadnych urzędowych glejtów, i nie we własnej sprawie stając, pochylacie się nad nim z troską ojcowską, nad najważniejszą z nich - osiągnięciem zgodności z Toruniem, nad łosem Włocławka, co z nim będzie, nad Grudziądem i tyloma innymi, już pomniejszych miastami. Bo wy moralnie czujecie się zań odpowiedzialnymi jak Ojcowie Regionu.”<sup>9</sup>

<sup>8</sup> Skrupulatny styl pracy A. Szwalbego polegał na tym, że często poprawiał i uzupełniał wcześniejsze przedłożenie – czy to pisemne czy to ustne.

<sup>9</sup> Stefan Pastuszewski, *Andrzeja Szwalbego starania...*, op. cit., s. 47.



Wspominana sesja zgromadziła posłów i senatorów, wicewojewodę bydgoskiego oraz burmistrzów, wójtów i przewodniczących rad gmin sąsiadujących z Bydgoszczą. Obecny był metropolita gnieźnieński abp Henryk Józef Muszyński. Podjęto uchwałę w sprawie oczekiwań Bydgoszczy co do reformy administracyjnej państwa. A. Szwalbe, chwając „serce, wyobraźnię i otwartość duchową samorządu, okazane w treści uchwały”, zwrócił uwagę na fakt, że Bydgoszcz w projektowanym regionie kujawsko-pomorskim doceniła współstoleczność Torunia. Ta otwartość spowodowała, iż w swej pierwszej ustnej wypowiedzi, on sam „w pewnym momencie przestał marzyć o powrocie do Warszawy. Pomiędzy Bydgoszczą, a Toruniem, (bowiem pierwszą pracę podjął w Toruniu) wybrał jako miasto otwarte Bydgoszcz.”<sup>10</sup>

A. Szwalbe w swojej aktywności projekcyjno-projektowej dużą uwagę przykładł do zewnętrznego image odrodzonego samorządu lokalnego. 31 marca 1999 roku podczas posiedzenia Klubu Bydgoskiego w Biurze Wystaw Artystycznych przedstawił koncepcję wykorzystywania zrekonstruowanego kościoła jezuitów na Starym Rynku jako sali reprezentacyjnych posiedzeń Rady Miasta. Odwoływał się do sali *Leopoldina* we Wrocławiu oraz Dworu Artusa w Gdańsku, zapominając jednak, być może z zamysłu taktycznego, o toruńskim Dworze Artusa, będącym późnym echem tamtego. W liście do prezydenta R. Jasiakiewicza z 2 kwietnia 1999 roku pisał: „Charakter wnętrza, podrasowany jeszcze kolekcją polskiego malarstwa barokowego i uzyskanymi egzemplarzami twórczości Maksymiliana Piotrowskiego o patriotycznym charakterze niebawem podniesie rangę wydarzeń, czego nie można by oczekiwać od najbardziej nawet udanej współczesnej architektury, pozbawionej patyny wieków.”<sup>11</sup>

W tym samym liście, snując wizję godnego kształtu „serca miasta”, dodawał: „Pomiędzy pierzeją a korpusem dotychczasowym Ratusza<sup>12</sup> wykształci się podłużny podwórzec, zamknięty od Niedźwiedzia szczęśliwie ocaloną historyczną przybudówką, gdzie latem niesłychane plenery artystyczne-muzyczne, teatralne, operowe, o jakich w Bydgoszczy nikomu nawet się nie śniło - postawią nasze miasto w rzędzie ośrodków najwybitniejszych sztuką, dokąd zmierzać będą gwiazdy światowe różnych muz. Proszę sobie wyobrazić wrażenie, jakie na widzach-słuchaczach wywrą dźwięki organów, rozlegające się za ścianą kościoła jezuickiego, więc na chórze auli-nawy muszą znaleźć się dobre organy),

<sup>10</sup> Archiwum Urzędu Miejskiego w Bydgoszczy, Protokół nr XLVIII Sesji Nadzwyczajnej Rady Miasta Bydgoszczy 26 stycznia 1998 r., s. 12.

<sup>11</sup> Archiwum Państwowe w Bydgoszczy, Zbiór spuścizny – Andrzej Szwalbe – korespondencja 1994-2002, sygn. 48/825, List A. Szwalbe do R. Jasiakiewicza z dnia 2 kwietnia 1999 roku.

<sup>12</sup> Pisanie słowa *Ratusz* z dużej litery miało zapewne na celu podkreślenie wagi zarówno samorządu miejskiego jak i jego siedziby w przestrzeni miejskiej.

uczestniczące w scenie, gdzie tylny horyzont stanowi właśnie ściana wzdłużna odbudowanej architektury świątyni.<sup>13</sup>

Po 1989 roku Andrzej Szwalbe uczył się samorządności, lecz nie odrobił tej lekcji do końca. Wychowany w systemie „dyktatury proletariatu”, zwanej zamiennie „demokracją socjalistyczną”, cały czas uznawał szczególną rolę jednostki, czy to „dyktatora proletariackiego” czy „wybrańca ludu”, a w istocie wyróżnionego funkcjonariusza partyjnego czy administracyjnego. Zwracał się więc ze swoimi pomysłami głównie do liderów nowych samorządnych ogniw, nie biorąc pod uwagę faktu, że owi liderzy w większości przypadków byli tylko spikerami większych ciał decyzyjnych, gdyż pozostawali uzależnieni od woli głosujących kolektywów, zarówno co do wyboru owych liderów, jak i wyboru konkretnych rozwiązań. Gdy dyrektor zorientował się, że jego pisemne przedłożenia trafiają w próżnię, to poszerzył krąg odbiorców, powielając te same teksty, ale wysyłając je również jedynie do „osób znaczących”.

Główny adresat owych koncepcji, prezydent Roman Jasiakiewicz, wybrany przez Radę Miasta Bydgoszczy na kadencję lat 1998-2002, nie miał jeszcze takich kompetencji programistycznych i wykonawczych jak jego, wybierani w wyborach powszechnych następcy, gdyż ograniczenie roli rad gmin na rzecz zwiększenia roli prezydentów, burmistrzów i wójtów nastąpiło dopiero w 2002 roku. Emerytowany dyrektor osiągnąłby więcej, gdyby osobiście lobbował w Radzie Miasta czy Sejmiku Samorządowym. A tak jego cenne myśli i koncepcje zazwyczaj trafiały w próżnię, do czego zresztą później przyznał się R. Jasiakiewicz, narzekając: - *Zarzucał mnie różnymi pismami*. Inna rzecz, że gdyby owi molestowani przez wizjonera liderzy mieli wyobraźnię, choćby tylko częściowo zbliżoną do wyobraźni wizjonera, i wolę działania, choćby tylko częściowo zbliżoną do woli dyrektora, to na pewno w większym stopniu skorzystałoby ze zgłaszanych koncepcji, a tym samym skorzystałoby na tym miasto.

Przede wszystkim odbudowana by została zachodnia pierzeja Starego Rynku oraz Teatr Kameralny, bo w atmosferze odrodzenia demokratycznego państwa i samorządu nie wszczynano by, co miało miejsce później, zbędnych, populistycznych debat i nie mobilizowano by mediów do trywialnych „plebiscytów” na ten temat. Inwestycje miejskie nie wpadałyby w, pogłębiające się do dziś, koleiny krótkowzrocznego pragmatyzmu. „Bydgoszcz musi się zdobyć na program pozytywnych działań na rzecz swego największego skarbu, jakim jest własna duchowość, nie dając się do końca uwieść lakierowanym mamidłom epoki

<sup>13</sup> Ibidem.

zwolna osuwającej się do historycznego lamusa”<sup>14</sup> – nie bez gorzkiej ironii o ówczesnych, a także profetycznie i o dzisiejszych władzach miasta, pisał A. Szwalbe. Jego intuicja podpowiadała, że czas radykalnych przemian jest najlepszy dla dokonania radykalnych przeobrażeń także w kulturze.

Emerytowany dyrektor, wysyłając pisemne enuncjacje do osób piastujących kluczowe stanowiska publiczne, nie brał także pod uwagę faktu, że funkcjonariusze ci zazwyczaj nie czytają kierowanych do nich pism, a problemy są im referowane przez ich asystentów bądź kompetentnych urzędników. Poza tym ówi funkcjonariusze zazwyczaj nie mieli dotąd żywego kontaktu z kulturą i niewiele ona ich obchodziła. Wywodzili się głównie z technokratyczno – merkantylnej części społeczeństwa.

W zdeponowanej w bydgoskim oddziale Archiwum Państwowego korespondencji z lat 1994-2002, czyli z ostatniego okresu życia A. Szwalbego, na 42 listy aż 30 adresowanych jest do ówczesnego prezydenta miasta Romana Jasiakiewicza, 3 do wiceprezydent Elżbiety Krzyżanowskiej, 2 do przewodniczącej Rady Miasta Bydgoszczy Felicji Gwincińskiej, 6 do przewodniczącego Sejmiku Samorządowego Województwa Kujawsko-Pomorskiego Grzegorza Gruszki oraz jedno do jego następczyni Lucyny Andrysiak. A. Szwalbe, wypróbowaną w poprzednich okresach metodą, najpierw komplementował adresatów („- Niezmiernie zintensyfikowana działalność władz Miasta wokół podstawowych problemów może napawać nadzieją” – pisał 14 marca 2000 roku), a dopiero potem wyłuszczał zgłaszany problem, zazwyczaj naświetlając jego szeroki kontekst, nierzadko z powołaniem się – zapewne w celu pobudzenia ambicji – na europejskie i światowe przykłady. 6 listopada 1999 roku, upominając się o „niezastępowalne oblicza duchowe zbiorowości”, nazwał *na wyrost* Prezydenta Miasta i Radę Miasta Bydgoszczy, „opiekunami i reprezentantami tejże zbiorowości.”

A. Szwalbe bardzo niechętnie, być może głównie z braku doświadczenia wiecowego, występował przed szerszymi gremiami. Preferował kontakty gabinetowe, tym bardziej, że miał „katedralną” osobowość. Dopiero zorientowawszy się, że jego kontakty z liderami samorządowymi niewiele dają, zaczął szukać szerszego poparcia za pośrednictwem środków społecznego przekazu. Pisał i rozsyłał w różne strony „listy do przyjaciół”, a w zasadzie „listy otwarte”, z których wyrastały potem felietony i artykuły prasowe. Wprawdzie nie był to boczny kanał debaty publicznej, ale efektywność jego nadal była niska. Z wyjątkiem udziału w owej nadzwyczajnej Sesji RMB, na którą – o dziwo – został zaproszony, emerytowany

<sup>14</sup> Andrzej Szwalbe, *Przerwijmy niedobrą cięszę...*, „Promocje Pomorskie” 2000, nr 12, s. 4.

dyrektor FP nigdy nie wystąpił ze swoimi koncepcjami i ocenami na posiedzeniu jakiegokolwiek komisji rady miasta i sejmiku samorządowego. Na posiedzenia, elitarnego, a więc skądinąd „kameralnego” Społecznego Komitetu na rzecz Powołania Uniwersytetu Bydgoskiego, trzeba go było specjalnie zapraszać.

Zorientowawszy się, że tzw. luminarze są bezsilni bądź beczynni, zaczął pisać do samorządowych gremiów, lecz pisma te oczywiście do tych gremiów nie docierały. Nikt ich publicznie nie czytał, nikt ich nie omawiał, gdyż owe gremia też nie miały odpowiedzialnych i troskliwych liderów. Nie było też procedury kontaktów z instytucjami i obywatelami nie związanymi bezpośrednio z samorządem lokalnym, który zaczął zamykać się w swym, coraz bardziej biurokratyzującym się kręgu. 2 grudnia 2001 roku swoje wystąpienie w sprawie zrezygnowania ze sprzedaży budynku Bydgoskiego Towarzystwa Naukowego przy ul. Jezuickiej 4, zaadresował: „Do P.T. Zarządu Bydgoszczy oraz kujawskiej części Samorządu Województwa.”<sup>15</sup> Żadne z tych gremiów listem tym się nie zainteresowało, a budynek BTN przejęła Administracja Domów Miejskich, obciążając dotychczasowego użytkownika wysokimi opłatami.

W rezultacie 11 lat „emeryckiej aktywności” A. Szwalbego to borykanie się z obojętnością niekompetentnych i niechętnych kulturze, a nawet osobiście i A. Szwalbemu, funkcjonariuszy nowego samorządu. Jedno co udało się emerytowanemu dyrektorowi osiągnąć, to pośrednio, głównie za pośrednictwem radnych Felicji Gwincińskiej i Stefana Pastuszewskiego, przekonać RMB do przejęcia na własność i zagospodarowania na cele kultury pałacu w Ostromecku<sup>16</sup>.

Być może obserwacja niepowodzeń A. Szwalbego skłoniła R. Jasiakiewicza<sup>17</sup>, już jako przewodniczącego RMB w kadencji 2006-2010, do wprowadzenia tzw. wystąpienia obywatelskiego, czyli wystąpienia z ważnymi problemami na sesji Rady osób nie będących radnymi bądź funkcjonariuszami Urzędu Miejskiego i spółek komunalnych. Inna rzecz, że owe wystąpienia w większości przypadków, oprócz prezentacji i reklamy, też niewiele wnoszą. Wyraźnie spolityzowany po 2002 roku samorząd lokalny Bydgoszczy zazwyczaj nie prowadzi debaty merytorycznej, podczas której – po wważeniu różnych opcji – wybiera się najlepsze rozwiązanie. Samorząd, jedynie formalnie, w oparciu o regułę „partyjnej, bądź koalicyjnej większości”, podejmuje decyzje wypracowane w wąskich gremiach

<sup>15</sup> APB, op. cit.

<sup>16</sup> Uchwała ta została przyjęta po burzliwej, wielomiesięcznej dyskusji, stosunkiem głosów.

<sup>17</sup> Dystans R. Jasiakiewicza jako prezydenta miasta do wystąpień A. Szwalbego składał się mimo wszystko na niepowodzenie programistycznej misji byłego dyrektora FP. Prezydent sprawiał tylko wrażenie zainteresowanego koncepcjami emerytowanego dyrektora, lecz nie traktował ich poważnie. A. Szwalbe – działając w dobrej wierze – w pierwszej fazie kontaktów nie wyczuł tej dwuznacznej postawy.

kierowniczych, nierzadko tylko urzędniczych. Ma miejsce zbiurokratyzowana merytokracja; rola tzw. czynnika społecznego jest coraz mniejsza; rada jest w istocie dodatkiem do urzędu.



ZASTĘPCA PREZYDENTA BYDGOSZCZY  
Miroslaw KOZŁOWICZ

Bydgoszcz, dnia 27 grudnia 2016r.

RM.0003.362.2016.

**Pan**  
**dr Stefan Pastuszewski**  
**Radny Rady Miasta Bydgoszczy**  
w/m

*Szanowny Panie Radny,*

dziękuję za przypomnienie stanowiska Pana Andrzeja Szwalbego w sprawie odbudowy pierzei zachodniej rynku i koncepcji wykorzystania zrekonstruowanych budynków na cele reprezentacyjne.

Głos Andrzeja Szwalbego, Honorowego Obywatela Bydgoszczy, jest zawsze ważkim głosem w dyskursie publicznym dotyczącym Bydgoszczy.

*Z paszaniem*

*Miroslaw Kozłowicz*



RADA MIASTA BYDGOSZCZY  
Stefan Pastuszewski

366

Stefan Pastuszewski  
radny

WPLYNĘŁO  
URZĄD MIASTA BYDGOSZCZY  
R. 15 - Miasto Bydgoszcz

Bydgoszcz, 15.12.2016

data 21.12.2016

ilość stron 2 str. 2553/16

podpis *Kuchel*

URZĄD MIASTA BYDGOSZCZY  
KANCELARIA OGÓLNA  
3

data wpływu 20-12-2016

nr wpływu .....

.....

Pan Rafał Bruski  
Prezydent Bydgoszczy  
za pośrednictwem  
Przewodniczącego RMB

Szanowny Panie Prezydencie,

Obawiam się, że znowu będziemy mieli knota. Idzie tu o projekt Teatru Kameralnego, który nie został skonsultowany z ekspertem od najnowszej architektury teatralnej i urządzeń teatralnych.

Przedstawiciel Wydziału Inwestycji mówił podczas posiedzenia komisji, że konsultantem był „ktoś z Opery”, podejrzewam, że brygadier sceny. Aby nie powtórzyła się historia z knotem w postaci projektu MCK, który z Panią M. Matkowską musieliśmy przerabiać po zakończeniu inwestycji, proszę o:

1. Skierowanie projektu do porządných, może nawet światowych ekspertów.
2. Przeprowadzenie debaty eksperckiej z czynnymi ludźmi teatru z Bydgoszczy i kilkoma łepskimi radnymi.

Z najlepszymi życzeniami noworocznymi



Bydgoszcz, 03 stycznia 2016r.

RM.0003.366.2016

**Pan**  
**dr Stefan Pastuszewski**  
**Radny Rady Miasta Bydgoszczy**

**Dotyczy:** odpowiedzi na interpelację międzysesyjną z dnia 15.12.2016r. w sprawie konsultacji projektu *Teatru Kameralnego*.

*Stanowny Panie Radko,*

Nawiązując do treści pisma w sprawie jak wyżej – informuję, iż w specyfikacji istotnych warunków zamówienia, niezbędnej do wszczęcia postępowania przetargowego, w wyniku którego następuje wybór oferty wykonawcy dokumentacji projektowo-kosztorysowej przebudowy, rozbudowy budynku/ów wchodzących w skład zabudowy nieruchomości przy ul. Grodzkiej 14-16 w Bydgoszczy (*byłego Teatru Kameralnego*), wymagano m.in., aby wykonawca takiej dokumentacji spełniał warunek posiadania wiedzy i doświadczenia, tj. legitymował się wykonaniem co najmniej 1 kompleksowej dokumentacji technicznej obejmującej wyposażenie technologiczne teatrów, sal widowiskowych na co najmniej 300 miejsc, w skład której wchodziły urządzenia mechaniczne sceny, instalacje dla urządzeń napędowych sceny z wykorzystaniem falowników wektorowych, urządzenia i instalacje oświetlenia technologicznego, instalacje i urządzenia profesjonalnego nagłośnienia dla potrzeb instalacji stałych do ogólnodostępnych obiektów wymienionych w dziale: 12 grupie: 126, klasie: 1261 Polskiej Klasyfikacji Obiektów Budowlanych (*np. domy kultury, teatry, opery*) o wartości min. 300.000 zł brutto oraz dysponował osobami posiadającymi stosowne w tym zakresie uprawnienia i doświadczenie w projektowaniu.

Tak więc, projektowaniem zajmuje się wykonawca, trudniący się zawodowo projektowaniem inwestycji budowlanych, zatrudniający nadto osoby z uprawnieniami budowlanymi w danej specjalności oraz odpowiednim do przedmiotu projektowanej inwestycji doświadczeniem i wiedzą w zakresie rozwiązań technologicznych czy technicznych.



Zwrócić uwagę należy również, że osoby (*pracownicy WIM*) prowadzące sprawę przedmiotowej inwestycji to osoby z: odpowiednimi kwalifikacjami zawodowymi, wyższym wykształceniem, długoletnim doświadczeniem natury praktycznej, a więc fachowcy z doświadczeniem nabytym w praktyce prowadzenia budowlanego procesu inwestycyjnego.

Nie powinno też budzić żadnych wątpliwości, że osoby uczestniczące w procesie projektowania przedmiotowej inwestycji muszą się zmierzyć z ograniczeniami, jakie wynikają z lokalizacji inwestycji, a mianowicie: niewielka działka budowlana, determinująca powierzchnię zabudowy nieruchomości przy Grodzkiej 14-16 (*zajęta nadto przez budynek – ul. Grodzka 16, który nie może podlegać rozbiórce*), przepisy miejscowego planu zagospodarowania przestrzennego „Stare Miasto”, determinujące z kolei wysokość budynku oraz wartość inwestycji nie większa niż 5 mln euro (*zgodnie z warunkami RPO WK-P/ZIT wnioski o dofinansowanie inwestycji o wartości większej niż 5 mln euro – podlegają odrzuceniu*). Nie wszystkie więc oczekiwane założenia funkcjonalne mogą być spełnione.

Niezależnie od powyższego Biuro Kultury Bydgoskiej przeprowadziło konsultacje społeczne (*wyniki tych konsultacji były brane pod uwagę przy konstruowaniu opisu przedmiotu zamówienia*) i będzie je kontynuować z przedstawicielami środowiska twórców, po uzgodnieniu (*poza służbami konserwatorskimi*) frontowej elewacji (*od ulicy Grodzkiej*) budynku Teatru Kameralnego z Radą ds. Estetyki Miasta Bydgoszczy, które powinno nastąpić w styczniu 2017r.

Co do konsultanta WIM/BKB – informuję, że konsultantem był Pan Jarosław Jeziorski, pełniący od 30 lat funkcję kierownika działu technicznego w Operze Nova, odpowiedzialnego za techniczne „bicie serca” tego teatru operowego, wystawiającej najtrudniejsze z technicznego punktu widzenia spektakle (*opery/operetki*). Wydział Inwestycji Miasta jest tylko i wyłącznie wydziałem wykonawczym, realizuje więc projekty według potrzeb/założeń funkcjonalnych użytkowników obiektów i w ramach możliwości lokalizacyjnych oraz limitów finansowych.

*Z poważaniem*



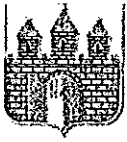

Bydgoszcz, 11.01.2017

Stefan Pastuszewski  
radny

WPLYNĘŁO	
URZĄD MIASTA BYDGOSZCZY	
Rada Miasta Bydgoszczy	
data	11.01.2017
ilosc kopii	1 kopia, 26.2.2017
podpis	Kartel

ADM  
za pośrednictwem  
Przewodniczącego RMB

Szanowni Państwo,

Chyba nikt nie chce mieć na sumieniu zgonu z powodu zamarznienia, tym bardziej, że mamy możliwość temu przeciwdziałania.

Proszę więc o pilne przyznanie lokalu socjalnego oraz zawarcie w porozumieniu z MOPS, który jest wtajemniczony w sprawę, umowy, że jako osoba uzależniona od alkoholu należną część swojej renty wpłacać będzie automatycznie, bez otrzymania gotówki, na konto ADM. Taką deklarację złożył.

Z szacunkiem



ZASTĘPCA PREZYDENTA BYDGOSZCZY  
Anna MACKIEWICZ

Bydgoszcz, dnia 20.01.2017 r.

RM.0003.371.2016

**Pan  
Stefan Pastuszewski  
Radny Miasta Bydgoszczy**

Odpowiadając na zgłoszony przez Pana wniosek międzysesyjny dotyczący pilnego zawarcia umowy najmu lokalu socjalnego z p. i \_\_\_\_\_, uprzejmie informuję, że sprawa przyspieszenia udzielenia pomocy mieszkaniowej ww. osobie została skierowana w dniu 30 grudnia 2016 r. do Miejskiej Komisji Mieszkaniowej celem zaopiniowania.

Pan M \_\_\_\_\_ został ujęty na 28 pozycji wykazu osób uprawnionych do otrzymania lokalu socjalnego. Przyspieszenie może nastąpić w oparciu o opinię Miejskiej Komisji Mieszkaniowej, na co ma Pan wpływ, jako członek tej Komisji. Jednocześnie potwierdzam, że Straż Miejska prowadzi czynności, o których informowałam Pana Radnego w piśmie WOA-I.0003.12.3.2016.

*Z wyrazami szacunku*

ZASTĘPCA PREZYDENTA MIASTA

*Anna Mackiewicz*  
Anna Mackiewicz





*Rm. 0003. 304. 2016*  
RADA MIASTA BYDGOSZCZY  
Stefan Pastuszewski

Bydgoszcz, 18.08.2016

Stefan Pastuszewski  
radny

WYKONAWCZO  
URZĄD MIASTA BYDGOSZCZY  
Rada Miasta Bydgoszczy

data 09.09.2016

ilość załączników *1 d.k. w 16/16*

podpis *Klaszczyński*

**Zarząd Dróg  
za pośrednictwem  
przewodniczącego RMB**

Szanowni Państwo,

Ach, jak trudno jest zarządzać Komunikacją zbiorową! Tyle sprzecznych życzeń!  
Wpłynęło do mnie kilka wniosków, aby autobus 83 z Osiedla Tatrzańskiego mógł na powrót dojeżdżać do UTP i na dworzec.

Nie jeżdżę zbyt często do Fordonu, więc nie wiem, ale wniosek wydaje się być uzasadniony.

Pozdrawiam serdecznie



Bydgoszcz, 16.09.2016

RM.0003.304.2016

Numer wpływu: 18 610

**Pan**  
**Stefan Pastuszewski**  
**Radny Rady Miasta Bydgoszczy**

**Dotyczy: linii autobusowej nr 83.**

*Stawomys Paweł Radny*

odpowiadając na Pana pisemną interpelację międzysesyjną zgłoszoną Radzie Miasta Bydgoszczy w dniu 18 sierpnia 2016 r. uprzejmie informuję, że w związku z uruchomieniem czterech linii tramwajowych z Fordonu (w tym linii nr 5 w kierunku Dworca Głównego i pętli Rycerska) modyfikacji uległa siatka połączeń autobusowych, w tym również trasa linii nr 83.

W nowym układzie opisywana linia stanowi połączenie na linii wschód- zachód, tj. od pętli Tatrzańskie do pętli Czyżkówko. Zmiana konsultowana była bezpośrednio z mieszkańcami Fordonu (podczas spotkania zorganizowanego przez Radę Osiedla Nowy Fordon). Mieszkańcom bardziej zależało na utworzeniu bezpośredniego połączenia tramwajowego z Fordonu do Lasu Gdańskiego, (dodam, że połączenia nie było w pierwotnym planie zmian komunikacyjnych) niż na zachowaniu przebiegu linii nr 83 sprzed 16.01.2016 r. Niestety z uwagi na istniejące ograniczenia techniczno – finansowe nie można było zrealizować równocześnie obydwu postulatów.

Należy nadmienić, że nie ma miasta, w którym każdy mieszkaniec z dowolnego miejsca może dojechać jednym środkiem transportu w drugie, dowolne miejsce w mieście.

Przywrócenie wymienionej linii w relacji sprzed 16.01.2016 r. nie jest przewidywane.

*Z poszanowaniem*

*Miroslaw Kozłowicz*



URZĄD MIASTA BYDGOSZCZY  
Wydział Organizacyjno-Administracyjny

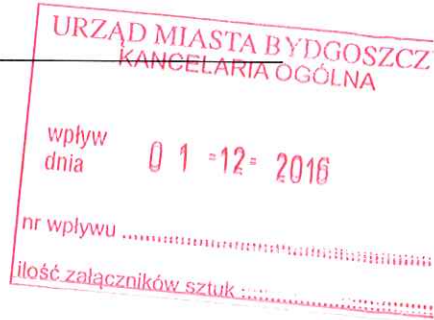

Bydgoszcz, dnia 1 grudnia 2016 r.

WOA-I.0003.11.20.2016

**Pani**  
**Renata Dębińska**  
**Dyrektor**  
**Miejskiego Ośrodka Pomocy Społecznej**

Temat: dot. interpelacji, wniosków i zapytań zgłoszonych na XXXVII Sesji

W związku ze zgłoszonym/ą przez **Radnego Panią/Pana Stefana Pastuszewskiego** zapytaniem podczas XXXVII Sesji Rady Miasta Bydgoszczy w dniu 30 listopada 2016 r., przekazuję treść w celu udzielenia odpowiedzi.

**Radny pyta kiedy będzie opracowany i przedstawiony program walki z bezdomnością, poprzez realizację mieszkań na próbę, tzw. mieszkań chronionych dla osób bezdomnych.**

Proszę o przygotowanie odpowiedzi w 2 egzemplarzach, w terminie do dnia 12 grudnia 2016 r. i dostarczenie do Wydziału Organizacyjno-Administracyjnego, pok. 302 A.

Przygotowując projekt odpowiedzi proszę użyć znaku sprawy nadanego przez komórkę merytoryczną tj.: WOA-I.0003.11.20.2016.

**Wydział Organizacyjno-Administracyjny** po podpisaniu przez nadzorującego Prezydenta/Sekretarza/Skarbnika Miasta przekaże podpisaną odpowiedź w wersji elektronicznej zainteresowanemu Radnemu, Przewodniczącemu Rady Miasta oraz do MOPS.

Z poważaniem

ZASTĘPCA DYREKTORA WYDZIAŁU

*Renata Dębińska*

85- 102 Bydgoszcz, ul. Jezuicka 1,  
tel.: (52) 58 58 453 fax.: (52) 58 58 833  
email: woa@um.bydgoszcz.pl, www.bydgoszcz.pl

*Kul*

KIEROWNIK REPERATU

*Do Głównego!*  
*Dorota Gluzik*  
*1.12.2016.*





## ZASTĘPCA PREZYDENTA BYDGOSZCZY

Iwona WASZKIEWICZ

Bydgoszcz, dnia 9 grudnia 2016r.

WOA-I.0003.11.20.2016

**Pan**  
**dr Stefan Pastuszewski**  
**Radny**  
**Rady Miasta Bydgoszczy**

Odpowiadając na wniosek zgłoszony w dniu 30 listopada br. podczas XXXVII Sesji Rady Miasta Bydgoszczy uprzejmie informuję, że działania na rzecz osób bezdomnych były i pozostają jednym z istotnych elementów polityki społecznej Miasta Bydgoszczy, a problem bezdomności uwzględniony został, jako jeden z siedmiu obszarów problemowych, w „Strategii rozwiązywania problemów społecznych Miasta Bydgoszczy na lata 2016-2023” przyjętej Uchwałą Nr XXXIV/642/16 Rady Miasta Bydgoszczy z dnia 28 września 2016 roku. Określone w dokumencie cele problemowe i szczegółowe stanowią podstawę do stymulowania i realizowania stosownych działań i przedsięwzięć, wychodzących również naprzeciw Pana intencjom i oczekiwaniom.

Aczkolwiek głównym organizatorem polityki w tym zakresie pozostaje Miejski Ośrodek Pomocy Społecznej oraz placówki mu podległe, w działaniach na rzecz osób bezdomnych, uczestniczą inne organy i instytucje publiczne, w tym zwłaszcza Straż Miejska i Policja, a także organizacje pozarządowe, związki wyznaniowe, stowarzyszenia i fundacje, m.in. Caritas, PCK, Monar, Towarzystwo Pomocy im. św. Brata Alberta, Polski Komitet Pomocy Społecznej, a także wiele mniejszych. Podstawową formę działalności stanowi i stanowić będzie nadal prowadzenie na terenie miasta placówek udzielających schronienia osobom bezdomnym. Zgodnie z opublikowaną w dniu 4 września 2015 roku w Dzienniku Ustaw nowelizacją ustawy o pomocy społecznej należą do nich schroniska, noclegownie i ogrzewalnie. Niestety, wbrew oczekiwaniom Minister Rodziny, Pracy i Polityki Społecznej nie wydała do chwili obecnej przepisów wykonawczych do tej noweli, a zwłaszcza rozporządzenia w sprawie standardów świadczonych w tych placówkach podstawowych usług, standardów obiektów, w których się one mieszczą oraz kwalifikacji osób tam zatrudnionych. Fakt ten w sposób znaczący utrudnił przyjęcie określonych rozwiązań i propozycji zmian, a także ustalenie kryteriów postępowania konkursowego na prowadzącego tego rodzaju obiektu od roku 2017. Pomimo to, w dniu 5 grudnia br. dokonano rozstrzygnięcia konkursu ofert na prowadzenie „Centrum pomocy dla bezdomnych”. W oparciu o wyniki prac komisji konkursowej zadanie to powierzone zostało nowemu realizatorowi tj. Fundacji „Inkubator Społeczny” i Stowarzyszeniu „Podaj rękę”.

Przedstawiona przez te podmioty oferta, dotycząca zwłaszcza sfery innowacyjnych działań socjalnych i terapeutycznych, pozwala wierzyć, że zmiana dotychczasowego realizatora tego zadania ( PKPS ) spowoduje nie tylko wprowadzenie nowych rozwiązań, ale przede wszystkim wpłynie na efektywność procesu wychodzenia z kręgu bezdomności.

Nawiązując jednocześnie do treści mojego pisma l.dz. SD.428.48.2016 z dnia 30 marca 2016r. informuję, że projekt pn. „Mieszkania wspierane w Bydgoszczy” – Fundacji Inkubator Społeczny, którego partnerem jest Miejski Ośrodek Pomocy Społecznej w Bydgoszczy, został złożony w terminie w ramach konkursu z Regionalnego Programu Operacyjnego Województwa Kujawsko - Pomorskiego na lata 2014-2020 ( RPKP.09.03.02-IZ.00-04-010/15 Solidarne społeczeństwo, Rozwój usług społecznych dot. mieszkań wspieranych). W pierwszej ocenie wniosków projekt nie uzyskał spodziewanej akceptacji, jednak Fundacja po otrzymaniu oficjalnej decyzji złożyła protest, na którego rozpatrzenie czekała 60 dni. Odwołanie zostało przyjęte, a wniosek przekazano do ponownej oceny merytorycznej i premiującej. Niestety, do dnia dzisiejszego Urząd Marszałkowski Województwa Kujawsko - Pomorskiego nie dokonał stosownego rozstrzygnięcia. O toku sprawy na bieżąco informowany jest Miejski Ośrodek Pomocy Społecznej. Jak wspomniałam wyżej ewentualne wdrożenie projektu do realizacji wpisze się w ofertę programową samej organizacji, ale też w program miasta na rzecz osób bezdomnych.

Informuje ponadto, że w miesiącu lutym 2017 roku na sesji Rady Miasta przedstawiona zostanie informacja pn. „Inicjatywy Miasta na rzecz poprawy sytuacji osób bezdomnych”. Wyrażam nadzieję, że doświadczenia wynikające z nadchodzącego sezonu zimowego, analiza sposobu realizacji proponowanych przedsięwzięć, a zwłaszcza publikacja i wdrożenie stosownych aktów prawnych, pozwolą na dokonanie obiektywnej i wszechstronnej oceny przyjętych rozwiązań w przedmiotowym zakresie.

  
ZASTĘPCA PREZYDENTA MIASTA  
Iwona Waszkiewicz



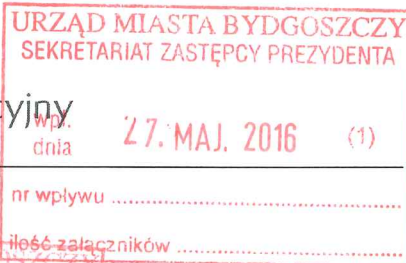

Bydgoszcz, dnia 27 maja 2016 r.

WOA-I.0003.7.1.2016

Par *357926*  
**Wiesław Zawistowski**  
**Dyrektor**  
**Wydziału Gospodarki Komunalnej**

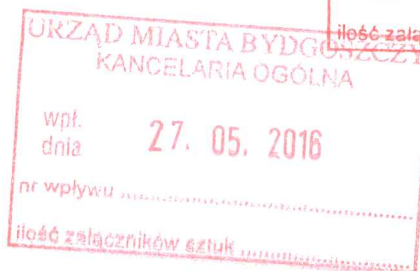

Temat: dot. interpelacji, wniosków i zapytań zgłoszonych na XXX Sesji

W związku ze zgłoszonym/ą przez **Radnego Panią/Pana Stefana Pastuszewskiego** zapytaniem podczas XXX Sesji Rady Miasta Bydgoszczy w dniu 25 maja 2016 r., przekazuję jego treść w celu udzielenia odpowiedzi.

**Radny pyta jaki będzie los fontanny miejskiej przy ul. Marcinkowskiego. Fontanna jest nieczynna, dysze są niszczone. Radny proponuje ją zasypać lub naprawić.**

Proszę o przygotowanie odpowiedzi w 2 egzemplarzach, w terminie do dnia 6 czerwca 2016 r. i dostarczenie do Wydziału Organizacyjno-Administracyjnego, pok. 309 A.  
Przygotowując projekt odpowiedzi proszę użyć znaku sprawy nadanego przez komórkę merytoryczną tj.: WOA-I.0003.7.1.2016.

Wydział Organizacyjno-Administracyjny po podpisaniu przez nadzorującego Prezydenta/Sekretarza/Skarbnika Miasta prześle podpisaną odpowiedź w wersji elektronicznej zainteresowanemu Radnemu, Przewodniczącemu Rady Miasta oraz do WGK.

Z poważaniem

z up. DYREKTORA WYDZIAŁU

*D. Glazik*

*Dorota Glazik*

Kierownika Referatu w Wydziale  
Organizacyjno-Administracyjnym

Do wiadomości:  
p. A. Mackiewicz  
Zastępca Prezydenta Miasta

*357927*



Bydgoszcz, dnia 03 czerwca 2016 r.

znak: WOA-I.0003.7.1.2016

**Pan**  
**Stefan Pastuszewski**  
**Radny**  
**Rady Miasta Bydgoszczy**

**Temat: odpowiedź na zgłoszone zapytanie podczas XXX Sesji Rady Miasta Bydgoszczy.**

Odpowiadając na zgłoszone zapytanie przez Pana Radnego podczas XXX Sesji Rady Miasta Bydgoszczy w dniu 25 maja br. w sprawie nieczynnej fontanny miejskiej przy ul. Marcinkowskiego uprzejmie informuję, że instalacja fontanny ze względu na zainstalowane tryskacze wrażliwe na drobne zanieczyszczenia została wyposażona w trzy filtry kartuszowe. Mają one za zadanie zatrzymywanie zanieczyszczeń, które spływają do instalacji z powierzchni utwardzonej wokół tryskaczy. Są to w szczególności piasek o różnych frakcjach, zanieczyszczenia roślinne, drobne odpady i sierść zwierząt. Konstrukcja filtrów oraz materiał, z którego są wykonane sprawia, że po miesiącu eksploatacji niemożliwe staje się ich oczyszczenie w sposób umożliwiający prawidłową pracę fontanny. Z uwagi na powyższe Miasto Bydgoszcz podjęło rozmowę z wykonawcą fontanny w celu wymiany zastosowanych filtrów kartuszowych na inne o konstrukcji gwarantującej prawidłowe parametry filtracji oraz umożliwiającej w krótkim czasie skuteczne usuwanie zanieczyszczeń z wnętrza filtra.

*z wypracami radnymi*

*Anna Mackiewicz*  
ZASTĘPCA PREZYDENTA MIASTA  
Anna Mackiewicz



URZĄD MIASTA BYDGOSZCZY  
Wydział Organizacyjno-Administracyjny

URZĄD MIASTA BYDGOSZCZY  
SEKRETARIAT ZASTĘPCY PREZYDENTA

wpl. dnia 27. MAJ. 2016 (1)

nr wpływu .....

ilość załączników .....

Bydgoszcz, dnia 25 maja 2016 r.

WOA-I. 0003.7.2 .2016

**Pan**  
**Wiesław Zawistowski**  
**Dyrektor**  
**Wydziału Gospodarki Komunalnej**

URZĄD MIASTA BYDGOSZCZY  
KANCELARIA OGÓLNA

wpl. dnia 27. 05. 2016

nr wpływu .....

ilość załączników sztuk .....

Temat: dot. interpelacji, wniosków i zapytań zgłoszonych na XXX Sesji

W związku ze zgłoszonym/ą przez **Radnego Panią/Pana Stefana Pastuszewskiego** interpelacją podczas XXX Sesji Rady Miasta Bydgoszczy w dniu 25 maja 2016 r., przekazuję jej treść w celu udzielenia odpowiedzi.

**Radny poruszył sprawę uchwały o pomocy mieszkaniowej ws. przydziału lokali socjalnych i mieszkalnych. Od kilku lat, w tej kadencji od 2 lat, trwają prace nad jej nowelizacją. Z uwagi na dobro szczególnie kobiet samotnie wychowujących dzieci, Radny prosi o jak najszybsze znowelizowanie – przynajmniej częściowo uchwały. Zdaniem Radnego uchwała nie odpowiada standardom ekonomicznym i jest „nieżyłowa” ze względu na kryterium powierzchniowe.**

Proszę o przygotowanie odpowiedzi w 2 egzemplarzach, w terminie do dnia 6 czerwca 2016 r. i dostarczenie do Wydziału Organizacyjno-Administracyjnego, pok. 309 A.

Przygotowując projekt odpowiedzi proszę użyć znaku sprawy nadanego przez komórkę merytoryczną tj.: WOA-I.0003.7.2.2016.

**Wydział Organizacyjno-Administracyjny** po podpisaniu przez nadzorującego Prezydenta/Sekretarza/Skarbnika Miasta przekaże podpisaną odpowiedź w wersji elektronicznej zainteresowanemu Radnemu, Przewodniczącemu Rady Miasta oraz do WGK .

Z poważaniem

z up. DYREKTORA WYDZIAŁU

*D. Glazik*

Dorota Glazik

Kierownik Referatu w Wydziale  
Organizacyjno-Administracyjnym

Do wiadomości:  
p. A. Mackiewicz  
Zastępca Prezydenta Miasta



Bydgoszcz, dnia 06 czerwca 2016 r.

znak: WOA-I.0003.7.2.2016

**Pan  
Stefan Pastuszewski  
Radny  
Rady Miasta Bydgoszczy**

**Temat: odpowiedź na zgłoszoną interpelację podczas XXX Sesji Rady Miasta Bydgoszczy.**

W odpowiedzi na zgłoszoną podczas XXX Sesji Rady Miasta Bydgoszczy w dniu 25 maja 2016r. przez Pana Radnego interpelację dotyczącą propozycji zmiany zapisów uchwały w sprawie zasad wynajmowania lokali należących do mieszkaniowego zasobu miasta Bydgoszczy, polegającej na zwiększeniu kryterium powierzchni, które określa warunki zamieszkania uprawniające do ich poprawy przedstawiam poniższe informacje stanowiące odpowiedź na Pana propozycję zmian.

Przygotowując akty prawa miejscowego regulujące różne obszary życia społecznego członków wspólnoty samorządowej, organy gminy kierują się przede wszystkim zapisami ustaw, w których zawarto delegację ustawową do uchwalania takich aktów prawnych. Spójność przepisów i logiczna kontynuacja polityki prowadzonej przez ustawodawcę w aktach prawa miejscowego stanowi podstawę praworządności i tworzy zaufanie obywateli do organów państwa.

Podstawowym aktem prawnym regulującym zasady polityki mieszkaniowej jest ustawa o ochronie praw lokatorów, mieszkaniowym zasobie gminy oraz o zmianie Kodeksu cywilnego z dnia 21 czerwca 2001r. W ustawie tej ustawodawca w art. 2 ust. 1 pkt. 5 określił minimalną powierzchnię pokoi, jaka powinna przypadać na jednego członka gospodarstwa domowego w lokalu socjalnym. Powierzchnia ta wynosi 5,0 m<sup>2</sup> powierzchni pokoi. W związku z takimi zapisami należy uznać, że mniejsza powierzchnia pokoi przypadająca na członka gospodarstwa domowego uprawnia najemcę takiego lokalu do poprawy warunków zamieszkania. W wyżej wymienionej uchwale Rady Miasta Bydgoszczy przyjęto właśnie takie rozwiązanie.

Pomimo wielu nowelizacji ustawy, jakie miały miejsce od 2001 roku kryterium to nie uległo zmianie. Ostatnia nowelizacja ustawy miała miejsce w grudniu 2015r. Sejm Rzeczypospolitej Polskiej zmienił niektóre zapisy ustawy, lecz i tym razem nie zwiększył tej powierzchni uznając, że jest ona wystarczająca, aby zapewnić podstawowe warunki zamieszkania.

Mając na uwadze Pana wniosek wydaje się właściwe, aby podjął Pan działania mające na celu zaktywizowanie posłów obecnej kadencji sejmiku do wprowadzenia wnioskowanych przez Pana zmian. Pragnę zaznaczyć, że większość samorządów w swoich aktach prawa miejscowego przyjmuje podobne rozwiązania kierując się przedstawioną powyżej interpretacją zapisów ustawy.

Ponadto ponownie pragnę Pana poinformować, że trwają prace nad przygotowaniem nowej uchwały w sprawie zasad wynajmowania lokali, w której znajdzie się wiele rozwiązań wychodzących naprzeciw oczekiwaniom mieszkańców. Zaproponowane w projekcie zmiany między innymi w zakresie ubiegania się o lokal z zasobu miasta Bydgoszczy - w przypadku ich akceptacji przez Radę Miasta Bydgoszczy - będą obowiązywały od 1 stycznia 2017 roku po uprzedniej publikacji w Dzienniku Urzędowym Województwa Kujawsko-Pomorskiego.

*Z wyrazami  
szacunku*

ZASTĘPCA PREZYDENTA MIASTA

*Anna Mackiewicz*  
Anna Mackiewicz





URZĄD MIASTA BYDGOSZCZY  
Wydział Organizacyjno-Administracyjny

Bydgoszcz, dnia 30 czerwca 2016 r.

WOA-I.0003.8.7.2016

**Pan**  
**Tomasz Szymański**  
**p.o. Dyrektora**  
**Zarządu Dróg Miejskich i Komunikacji Publicznej**

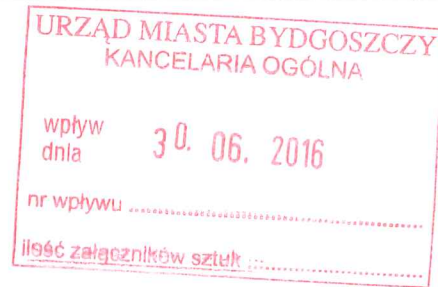

Temat: dot. interpelacji, wniosków i zapytań zgłoszonych na XXXII Sesji

W związku ze zgłoszonym/ą przez **Radnego Panią/Pana Stefana Pastuszewskiego** wnioskiem podczas XXXII Sesji Rady Miasta Bydgoszczy w dniu 29 czerwca 2016 r., przekazuję treść w celu udzielenia odpowiedzi.

**Radny w imieniu kupców z ul. Dworcowej proponuje, aby zmienić obowiązujący sposób parkowania aut: parkować w poprzek lub skosem. Zdaniem Radnego istnieje taka możliwość, ruch na ulicy i chodniku w związku z taką zmianą i tak będzie „drożny”.**

Proszę o przygotowanie odpowiedzi w 2 egzemplarzach, w terminie do dnia 8 lipca 2016 r. i dostarczenie do Wydziału Organizacyjno-Administracyjnego, pok. 309 A.  
Przygotowując projekt odpowiedzi proszę użyć znaku sprawy nadanego przez komórkę merytoryczną tj.: WOA-I.0003.8.7.2016.

Wydział Organizacyjno-Administracyjny po podpisaniu przez nadzorującego Prezydenta/Sekretarza/Skarbnika Miasta prześle podpisaną odpowiedź w wersji elektronicznej zainteresowanemu Radnemu, Przewodniczącemu Rady Miasta oraz do ZDMiKP.

Z poważaniem

z up. DYREKTORA WYDZIAŁU  
*D. Glazik*  
Dorota Glazik  
Kierownik Referatu w Wydziale  
Organizacyjno-Administracyjnym

85- 102 Bydgoszcz, ul. Jezuicka 1,  
tel.: (52) 58 58 453 fax.: (52) 58 58 833  
email: woa@um.bydgoszcz.pl., www.bydgoszcz.pl

*Kulawik*





Bydgoszcz, 15.07.2016r

UI-4003/99/16

Nr wpływu – 13579

WOA-I.0003.8.7.2016

**Pan**

**dr Stefan Pastuszewski**

**Radny Rady Miasta**

**Dotyczy: stałej organizacji ruchu na ul. Dworcowej.**

*Szanowny Panie Pastuszu,*

w nawiązaniu do Pana wniosku zgłoszonego podczas XXXII Sesji Rady Miasta Bydgoszczy w dniu 29 czerwca 2016r. uprzejmie informuję, że po rewitalizacji i przebudowie ul. Dworcowej zmienił się jej charakter oraz funkcjonalność. Obecnie ulica na odcinku od ul. Jana Matejki do ul. Gdańskiej stała się ciągiem pieszo – jezdny oznakowanym znakami „strefa zamieszkania”. W strefie oznakowanej znakami „D-40” i „D-41” panują szczególne warunki ruchu drogowego tj. pierwszeństwo pieszych przed pojazdami, ograniczenie prędkości do 20 km/h, parkowanie tylko w miejscach wyznaczonych. Na ul. Dworcowej zostały wyznaczone parkingi dla rowerów, równoległe stanowiska parkingowe ogólnodostępne i stanowiska postojowe dla osób z dysfunkcją ruchu oraz czasowe miejsca parkingowe dla pojazdów zaopatrzenia. Ponadto na opisywanej ulicy na odcinku od ul. Jana Matejki do ul. Gdańskiej umożliwiony został ruch rowerowy „pod prąd”. Zastosowane środki organizacji ruchu oraz elementy małej architektury (donice, ławeczki) spowolniły na zrewitalizowanym odcinku ul. Dworcowej ruch kołowy, dając możliwość wspólnego, bezpiecznego użytkowania powierzchni przez pojazdy, pieszych i rowerzystów.

Podsumowując, obowiązująca organizacja ruchu, obecna geometria ulicy, jej zagospodarowanie oraz duży ruch pieszych, uniemożliwia przychylenie się do Pana wniosku w sprawie zmiany sposobu parkowania z równoległego na prostopadły lub skośny. Proponowana zmiana w organizacji ruchu w zależności od fragmentu ul. Dworcowej mogłaby ograniczyć ruch pieszych, a także przejazd opisywaną ulicą samochodów i rowerów „pod prąd” oraz wpływać na niszczenie nawierzchni dedykowanej pieszym. Dodam, że na etapie projektowania ul. Dworcowej miejsca parkingowe zostały wyznaczone na ulicach przyległych, rekompensując tym samym zaprojektowany układ ogólnodostępnych stanowisk postojowych w ciągu ulicy. Przywołane miejsca powstały w obszarze między innymi na ul. Henryka Sienkiewicza, ul. Doktora Emila Warmińskiego, ul. Obrońców Bydgoszczy oraz innych przyległych.

Jednocześnie informuję, że ul. Dworcowa na odcinku od ul. Królowej Jadwigi do ul. Zygmunta Augusta pełni funkcję ulicy układu podstawowego, prowadzącą komunikację zbiorową z wbudowanym torowiskiem tramwajowym. Na odcinku ul. Dworcowej możliwość parkowania pojazdów została ograniczona z uwagi na prowadzony ruch tramwajowy oraz wzmożony ruch kołowy. W związku z powyższym, parkowanie pojazdów w opisywanym rejonie odbywa się na wyznaczonych parkingach w ciągach ulic poprzecznych przylegających do ul. Dworcowej np. na ul. Zygmunta Augusta, ul. Jana III Sobieskiego, ul. Jana Matejki.

Z poważaniem

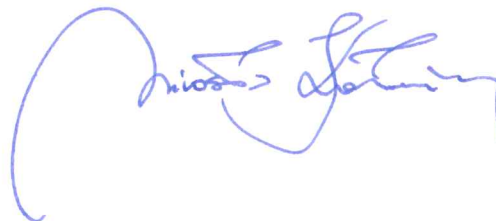
A handwritten signature in blue ink, appearing to read "Mikołaj Jędrzejko". The signature is written in a cursive style with a large, sweeping initial letter.

Bydgoszcz, dnia 30 czerwca 2016 r.

WOA-I.0003.8.8.2016

**Pan**

**Michał Szybel**

**Dyrektor**

**Biura Obsługi Mediów i Komunikacji Społecznej**

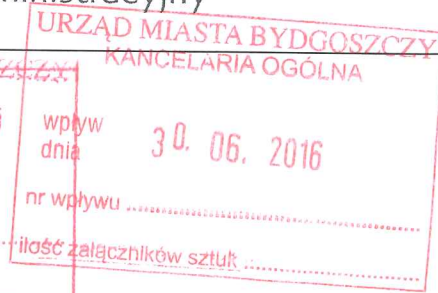
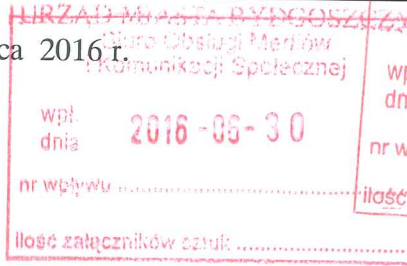

Temat: dot. interpelacji, wniosków i zapytań zgłoszonych na XXXII Sesji

W związku ze zgłoszonym/ą przez **Radnego Panią/Pana Stefana Pastuszewskiego** wnioskiem podczas XXXII Sesji Rady Miasta Bydgoszczy w dniu 29 czerwca 2016 r., przekazuję treść w celu udzielenia odpowiedzi.

W imieniu przedsiębiorców Radny zwrócił się do Prezydenta i Zastępców Prezydenta Miasta o uczestnictwo w uroczystościach promocyjnych, na które są zapraszani. Często firmy nie otrzymują żadnej odpowiedzi na złożone zaproszenie. Radny podkreślił, iż firmy bydgoskie (nie tylko PESA) powinny być odwiedzane przez przedstawicieli władz miasta.

Proszę o przygotowanie odpowiedzi w 2 egzemplarzach, w terminie do dnia 8 lipca 2016 r. i dostarczenie do Wydziału Organizacyjno-Administracyjnego, pok. 309 A.

Przygotowując projekt odpowiedzi proszę użyć znaku sprawy nadanego przez komórkę merytoryczną tj.: WOA-I.0003.8.8.2016.

Wydział Organizacyjno-Administracyjny po podpisaniu przez nadzorującego Prezydenta/Sekretarza/Skarbnika Miasta prześle podpisaną odpowiedź w wersji elektronicznej zainteresowanemu Radnemu, Przewodniczącemu Rady Miasta oraz do BOM.

Z poważaniem

z up. DYREKTORA WYDZIAŁU

*D. Glazik*  
Dorota Glazik  
Kierownik Referatu w Wydziale  
Organizacyjno-Administracyjnym





Bydgoszcz, 6 lipca 2016 roku

WOA-I.0003.8.8.2016

**Szanowny Pan**  
**Stefan Pastuszewski**

Radny Rady Miasta Bydgoszczy

W odpowiedzi na interpelację Pana Radnego, złożoną na Sesji Rady Miasta w dniu 29 czerwca br., zapewniam o bardzo częstej, zarówno mojej osobistej, jak i moich zastępców, obecności na ważnych uroczystościach i spotkaniach organizowanych przez różne bydgoskie firmy.

Na ile pozwalają nam na to codzienne, bieżące obowiązki służbowe, staramy się uczestniczyć w uroczystościach jubileuszowych oraz związanych z ważnymi wydarzeniami, takimi jak finalizacje inwestycji i inauguracje nowych projektów czy świętowanie znaczących sukcesów. Dla pełnego obrazu naszego zaangażowania wspomnieć muszą także o wielu kameralnych wizytach i spotkaniach, które nie mają charakteru wizerunkowego i medialnego, lecz merytoryczny. Służą one obustronnie bliższemu zapoznaniu się – przedsiębiorców z inwestycyjnymi perspektywami miasta, a reprezentantów samorządu z potencjałem przemysłowym, gospodarczym i technologicznym Bydgoszczy.

Szczególnie istotna we współpracy i reprezentowaniu miasta w środowisku biznesowym jest bardzo szeroka, choć wysoce wyspecjalizowana działalność Bydgoskiej Agencji Rozwoju Regionalnego. Jest ona niezwykle ważnym narzędziem realizacji wielu samorządowych projektów, zorientowanych na konsekwentne ożywianie lokalnej przedsiębiorczości, sprzyjanie inwestycjom i wsparcie lokalnych firm w intensywnym rozwoju. Także jej pracownicy, z Panią Prezes Edytą Wiwatowską na czele, reprezentują miasto zarówno na lokalnych spotkaniach firmowych, jak i znaczących uroczystościach, konferencjach i sympozjach o zasięgu ogólnopolskim i międzynarodowym.

*z poważaniem*  
*Rafał Bruski*

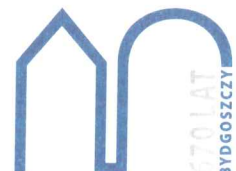



URZĄD MIASTA BYDGOSZCZY  
Wydział Organizacyjno-Administracyjny

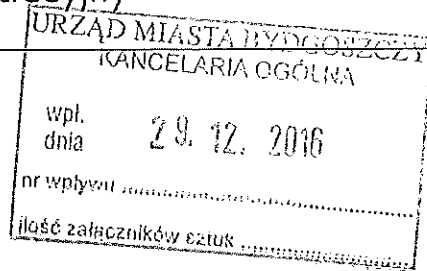

Bydgoszcz, dnia 29

URZĄD MIASTA BYDGOSZCZY  
KANCELARIA PREZYDENTA

WOA-I.0003.12.3.2016  
605305

wpl. data 29. GRU, 2016 (1)

Pan

Wiesław Zawistowski

Dyrektor

Wydziału Gospodarki Komunalnej

Temat: dot. interpelacji, wniosków i zapytań zgłoszonych na XXXVIII Sesji

W związku ze zgłoszonym/ą przez Radnego Panią/Pana Stefana Pastuszewskiego wnioskiem podczas XXXVIII Sesji Rady Miasta Bydgoszczy w dniu 28 grudnia 2016 r., przekazuję treść w celu udzielenia odpowiedzi.

Radny poruszył problem bezdomnego mieszkańca Pana Mieszkaniec nocuje  
na kartonach w budynku przy ul. Gdańska 9; otrzymuje rentę inwalidzką. Dzięki działaniom władz  
Miasta, oczekuje na przydział lokalu socjalnego z zasobu gminnego.

Radny wnioskuje o:

- pilne przydzielenie lokalu socjalnego dla Pana !

Proszę o przygotowanie odpowiedzi w 2 egzemplarzach, w terminie do dnia 9 stycznia 2017 r. i dostarczenie do Wydziału Organizacyjno-Administracyjnego, pok. 302 A.

Przygotowując projekt odpowiedzi proszę użyć znaku sprawy nadanego przez komórkę merytoryczną tj.: WOA-I.0003.12.3.2016.

Wydział Organizacyjno-Administracyjny po podpisaniu przez nadzorującego Prezydenta/Sekretarza/Skarbnika Miasta przekaże podpisaną odpowiedź w wersji elektronicznej zainteresowanemu Radnemu, Przewodniczącemu Rady Miasta oraz do WGK .

Z poważaniem

ZASTĘPCA PREZYDENTA MIASTA

*Mackiewicz*

Do wiadomości:  
p. A. Mackiewicz  
Zastępca Prezydenta Miasta  
605306

85- 102 Bydgoszcz, ul. Jezuicka 1,  
tel.: (52) 58 58 453 fax.: (52) 58 58 833  
email: woa@um.bydgoszcz.pl, www.bydgoszcz.pl



*D. Głuch*

29.11.2016



ZASTĘPCA PREZYDENTA BYDGOSZCZY  
Anna MACKIEWICZ

Bydgoszcz, dnia 10 stycznia 2017r.  
WOA-I.0003.12.3.2016

1873/17

Radny  
Rady Miasta Bydgoszczy  
Pan  
Stefan Pastuszewski

W związku z Pana wnioskiem zgłoszonym na sesji Rady Miasta w dniu 28 grudnia 2016r., dotyczącym sprawy mieszkaniowej Pana [imię], poniżej odnoszę się do poruszanej w nim kwestii.

W dokumentacji w Urzędzie Miasta oraz Administracji Domów Miejskich "ADM" Sp. z o.o., znajdują się akta osobowe Pana [imię], który jest umieszczony pod pozycją nr 28 (20 miejsce wśród osób samotnych) na liście uprawnionych do otrzymania lokalu socjalnego na czas oznaczony z tytułu trudnych warunków materialnych i mieszkaniowych. Osoba ta wcześniej zamieszkiwała przy ul. [ulica] a obecnie nie ma stałego miejsca pobytu.

W związku z Pana prośbą o pilny przydział mieszkania Panu [imię], stosownie do przepisów §20a uchwały Rady Miasta Bydgoszczy Nr XLIII/1329/2001 z dnia 24 października 2001 roku w sprawie zasad wynajmowania lokali wchodzących w skład mieszkaniowego zasobu Miasta Bydgoszczy, pismem z dnia 30 grudnia 2016r. wystosowałam prośbę o opinię Miejskiej Komisji Mieszkaniowej w sprawie możliwości przyznania lokalu socjalnego poza obowiązującą kolejnością.

Jednocześnie pragnę poinformować, że pismem z dnia 30 grudnia 2016r. do Pana Marka Echausta, Komendanta Straży Miejskiej, skierowałam prośbę, aby funkcjonariusze Straży Miejskiej, zwrócili szczególną uwagę na osoby nocujące na kartonach w obrębie nieruchomości przy ul. Gdańskiej 9 w Bydgoszczy oraz podejmowali wszelkie możliwe działania zapobiegające zamarnięciu, w tym umieszczenie bezdomnego w Centrum Pomocy dla Bezdomnych Mężczyzn.

Z wyrazami szacunku

ZASTĘPCA PREZYDENTA MIASTA

Anna Mackiewicz

Bydgoszcz, dnia 24 marca 2016 r.

WOA-I.0003.4.1.2016

**Pan**

**Tomasz Szymański**

**p.o. Dyrektora**

**Zarządu Dróg Miejskich i Komunikacji Publicznej**



Temat: dot. interpelacji, wniosków i zapytań zgłoszonych na XXVII Sesji

W związku ze zgłoszonym/ą przez **Radnego Panią/a Stefana Pastuszewskiego wnioskiem** podczas XXVII Sesji Rady Miasta Bydgoszczy w dniu 23 marca 2016 r., przekazuję jego treść w celu udzielenia odpowiedzi.

**Radny prosi o realizację zobowiązania ZDMiKP: posadowienie wiaty na przystanku autobusowym ul. Stroma/Kossaka, w kierunku Osowa Góra. Szczególnie w słotne dni wiata jest bardzo potrzebna pasażerom..**

Proszę o przygotowanie odpowiedzi w 2 egzemplarzach, w terminie do dnia 4 kwietnia 2016 r. i dostarczenie do Wydziału Organizacyjno-Administracyjnego, pok. 309 A. Przygotowując projekt odpowiedzi proszę użyć znaku sprawy nadanego przez komórkę merytoryczną tj.: WOA-I.0003.4.1.2016.

Wydział Organizacyjno-Administracyjny po podpisaniu przez nadzorującego Prezydenta/Sekretarza/Skarbnika Miasta przekaże podpisaną odpowiedź w wersji elektronicznej zainteresowanemu Radnemu, Przewodniczącemu Rady Miasta oraz do ZDMiKP.

Z poważaniem

ZASTĘPCA DYREKTORA WYDZIAŁU  
*Marta Estkowska*



ZASTĘPCA PREZYDENTA BYDGOSZCZY  
Miroslaw KOZŁOWICZ

Bydgoszcz dnia 7 kwietnia 2016r.

WOA-I. 0003.4.2016

Pan  
Stefan Pastuszewski  
Radny Rady Miasta Bydgoszczy

**Dotyczy: wiaty na przystanku Stroma – Kossaka.**

*Szanowny Panie Radny,*

w nawiązaniu do zgłoszonego przez Pana wniosku w dniu 23 marca 2016r. podczas XXVII Sesji Rady Miasta Bydgoszczy, uprzejmie informuję, że na przystanku Stroma – Kossaka w kierunku Osowa Góra znajduje się już wiatu typu „Oborniki”. Nadmienię, że obecnie blisko połowa przystanków komunikacji miejskiej w Bydgoszczy nie posiada żadnego zadaszenia. Ustawianie wiat jest prowadzone systematycznie i proporcjonalnie do posiadanych środków finansowych w budżecie ZDMiKP w Bydgoszczy.

*Z poważaniem*

ZASTĘPCA PREZYDENTA MIASTA

*Miroslaw Kozłowicz*  
Miroslaw Kozłowicz